新京日日新聞
夕刊 二月六日
本紙定價 一ケ月壹圓五十錢 一部五錢 郵税
廣告料金 普通一行壹圓五拾錢 特別一行貳圓五拾錢
發行所 新京永樂町四ノ一 新京日日新聞社
電話 編輯局專用(3)三一二五 營業局專用(3)三二〇〇
發行人 河野榮忠
編輯人 松本勇
印刷人 水越内之介

政黨依然たる場合 解散もやむを得ず

首腦部の態度後退説一蹴 陸軍所信に向ひ邁進

【東京國通】林内閣の當面する對議會策その他の政策が如何に決定されるかは所謂推進勢力たる陸軍の動向に左右されるところ多いので、中村陸相の態度が注視の的となつてゐるが、中村陸相は五日の閣議散會後自分の態度は寺内陸相のそれと何等變らずあくまで正々堂々信ずるところに向つて邁進する心算である、旨を言明し、組閣の前後の事情による陸軍首腦部の態度後退説を一蹴し毅然たる態度をもつて進むものなることを示した、而して刻下の諸重要問題については目下熟心に檢討中であるが大體次のやうな方針の下に所信の貫徹に努めるものゝやうである

一、政黨の態度が舊態依然として何等變化なき場合、議會の解散はやむを得ない、しかしながら林内閣としては一應議會にその政綱政策を闡明し所信を披瀝して協力を求めるは當然であつて、その結果政黨の態度を見定め、客觀的情勢が解散を不可避とするならば斷乎所信に向つて邁進すべきである

二、豫算問題 提出豫算案を一應撤回し再檢討の上、改めて議會に提出することは全く贊成であるが、修正の範圍方法を如何にするかについては議論の餘地あり、陸軍としては寺内前陸相時代より國防の充實とゝもに庶政一新の具現を要望してをり、今日もこの主張に何等の變化を見てゐない

一、政務官問題 政務官の存置を繼續するか否かは一に政府の根本的態度如何にあるものであつて、行政機構の改革を斷行するかどうかの根本方針の決定が先決條件である

一、行政機構改革問題 廣田内閣時代軍部兩相より改革意見書を提出してあり、中央地方制度、議會制度に關する陸軍の態度は不變で林内閣の當面の重大責務がこの改革の實現にあるとさへ考へてゐる程で、内閣が速かに方針を確立し此の實現に邁進せんことを要望する、しかして中村陸相が林内閣が負擔してゐる歴史的使命の重大性と陸軍の特殊な立場に鑑み滿腔の支援協力を致さんと非常な決意をなして居ることは今後の陸軍の動向を示唆するものとして重視される(寫眞は中村陸相)

豫算案の修正遲れ 停會延長提案か

税制整理案も新方針具體化

【東京國通】結城藏相は五日午後藏相官邸に賀屋次官、廣瀬主計局長より十二年度豫算の修正方法に關して意見を聽取したが、大藏事務局としては豫算技術の上よりみて十日までの停會期間中に修正案を作成するは到底不可能とみてゐるので、近く閣議席上藏相より大藏省の意見を述べ停會期間の延長方奏請を提案することになるものとみられる、すなはち豫算案の修正方法としては

一、撤回したる豫算案を全然修正して別個の豫算案を提出する方法

一、撤回したる豫算案をそのまゝ再提出しこれに對して新内閣の修正意見を添附する方法

が考へられるが、事實上前者は不可能であり後者についても十日までに主計當局と各省との折衝を終つて立案することは困難であるから、停會期間の延長は最早必至とみられるべく、藏相の意向としては當然期間中において閣議の諒解を求め各省の犠牲による經費の繰延べおよび節約に關する具體的方針を決定し、また税制整理案についても出來る限り藏相の方針を具體化したる修正案をたて議會に臨みたい希望であつて、これ等の修正意見は施政演説で言明するとゝもに議會通過後の實行豫算でこれを實行しもつて物價その他國民生活におよぼす惡影響を回避せんとする意向であるとみられる(寫眞は結城藏相)

地方税制改革案は 今議會に出さぬ

交附金制度は多少增額の模樣

【東京國通】税制整理案の内地方税の改革ならびに地方財政調整案の内地方税の改革ならびに地方財政調整交附金制度の確立に關しては現内閣がこれをそのまゝ踏襲すべきか否かに關して五日結城藏相と河原田内相との間に意見を交換した結果地方税改革の必要なることについては兩相とも異議はないが地方税の改革は單に税制問題たるに止まらず地方制度の問題にも關聯するので内務省の地方制度調査によつて、地方制度改革案が樹立されるのをまつて後着手するのを適當とする事に意見の一致をみた、從つて今議會には地方税改革案を提案することなく、交附金制度の如きも十一年度に比し幾分金額を增加した程度の暫定的辨法を講ずることになる模樣である

新内閣の外交方針は 首相演説に包含

—明朗をモツトーに共存强調—

【東京國通】林首相の議會において闡明すべき外交方針についてはかねてより外務當局に檢討を命じてゐたので、外務當局では連日幹部會を開いて草案の起草を急いでゐたが五日その内容の決定を見た、しかして專任外相は未だ設置を見るに至らぬので林首相は兼攝外相としては特に外交方針演説を行けず、首相の施政方針演説中特に詳細に外交問題に言及し新方針を闡明の豫定であるが、今回は有田前外相の外交演説後殆んど外交上の發展がないので外交經過は全然報告せず大綱的外交方針を闡明する豫定である、しかして前内閣において對外關係に不必要な摩擦を生じたのに鑑み、新内閣は明朗外交をモツトーとしソ、支兩隣邦を始め各國との間に國際正義と共存共榮に基く平和關係の確立を圖るべきことを强調する方針であるが、他方民族の生存を維持發展せしめんがため東亞の安定勢力たる地歩をあくまで維持協調する方針である

世界砂糖會議 五月開催

【ジユネーヴ四日發國通】國際聯盟は來る五月四日から世界砂糖會議を開催するに決定四日關係二十三ケ國に對し招請状を發した、右會議の目的は原產國における砂糖生產制限ならびに輸出統制問題を討議するにある

太平洋岸の各國政府 早くも武裝競爭へ

米國の武器輸出に反映さる

【ワシントン四日發國通】ワシントン、ロンドン兩海軍條約の滿期失效と共に、太平洋各國政府は早くも武裝競爭に乘出した樣子で國務省が四日發表したところによると去る一月米國から外國へ輸出した軍需品總計三百卅九萬六千弗に達しうちオランダ本國ならびに蘭領東印度が百六十萬九千弗で斷然第一位を示してゐる品目は爆彈が主だが、支那は飛行機、發動機ならびに爆彈等併せて卅六萬八千弗、濠洲は主として飛行機十七萬八千弗、ソヴイエト聯邦も大半軍用機で十五萬一千弗である

太平洋沿岸の海員爭議 解決案内容

【サンフランシスコ四日發國通】太平洋沿岸海員爭議の解決については既報の如くあるが、その解決案の内容は大要次の如くである

一、勞働時間を一日八時間とすること、但し荷揚人夫の勞働時間は六時間とすること

一、賃銀の引上げ

一、沖仲仕入場の管理權を船主協會側から沖仲仕組合に移管すること

一、勞働諸條件の改善

等である、なほ罷業團中には今次解決案に不滿足のものもあり、今回の解決は一時的休戰に過ぎないと稱してゐるがこれは極めて少數派である、罷業團は解決と共に三百三十九隻の商船職場に歸ることゝなつたが、この爭議の損害は十億弗に達したと傳へらる

植田軍司令官 大連發歸任す

【大連國通】去る卅一日以來旅大における教育社會事業その他各方面の視察を終へた植田全權大使は、六日午前九時牛星ケ浦星乃家出發、同九時五十分周水子飛行場着、御影池州廳長官以下官民多數の見送りを受け飛行機で新京に歸任した

ユレネフ大使 東京發歸國

【東京國通】駐日ソ聯大使ユレネフ氏は在京外交團、外務省及び各方面の盛大な見送りを受け五日午後十時東京驛發列車にて敦賀經由歸國の途についた

人事往來

着京

▲五十嵐大輔氏(滿鐵)五日來京ヤマトホテル
▲田中孝平氏(總局)同
▲下村英太郎氏(會社員)同
▲坪田春次氏(同)同
▲久保田要雄氏(商)同太陽ホテル
▲市川金太郎氏(建築業)同
▲山川卓二氏(農業)同名古屋ホテル
▲藤尾豐一氏(會社員)同
▲風門長吉氏(鐵工業)同
▲小塚豐氏(商)同
▲岡崎品次郎氏(農業)同新京ホテル
▲山中禮三氏(運送業)同
▲中村新助氏(商)同
▲朝倉貫九雄氏(運送業)同
▲鈴木忠一郎氏(滿鐵)同
▲山下貞夫氏(航空會社)同滿蒙旅館
▲淺枝警氏(會社員)同
▲三谷清氏(官吏)同
▲田代安五郎氏(同)同
▲池田三次氏(機械商)同
▲平山節氏(協和會)同
▲杉田春治氏(官吏)同
▲牛島明義氏(安東縣參事官)同國際ホテル
▲早川廣氏(官吏)同
▲大山岩雄氏(蓄音機商)同
▲村山四郎氏(醸造業)同
▲三原健氏(同)同
▲長門驛伽男氏(奉每京城支社長)同
▲永井勝三氏(鑛業)同
▲市瀬良胤氏(市瀬工務所)同
▲杉浦守次郎氏(官吏)同
▲中村兼吉氏(日立製作所)同喜久屋
▲中島運平氏(工業)同
▲茂野勘三郎氏(新潟鐵工所員)同
▲佐藤一郎氏(工業)同
▲川口七十郎氏(官吏)同北海ホテル
▲西村龜代氏(滿鐵)同
▲淺井喜代治氏(會社員)同
▲西畑正彦氏(滿鐵)同
▲野崎蕭氏(總局)同
▲溝尻三郎氏(貿易商)同國都ホテル
▲富田治彥氏(東滿人絹パルプ支配人)同
▲宮嗣義智氏(三和ゴム)同
▲井上榮敬氏(日滿絹羊)同
▲近江哲藏氏(同)同
▲小室道郎氏(牧畜業)同
▲田中重治郎氏(商)同
▲高須祐三氏(奉天交通會社)同
▲今井德造氏(商)同
▲武田龍忠氏(海運業)同
▲五十嵐秀治氏(商)同
▲川建重太郎氏(官吏)同富士屋
▲工藤和重氏(總局)同
▲伊藤正男氏(會社員)同
▲佐藤一榮氏(同)同
▲吉野留吉氏(同)同
▲松島親造氏(外務省)同

出發

▲白濱多次郎氏 五日發大連へ
▲高山謙一氏 同
▲三溝又三氏 同
▲樋口善久氏 同奉天へ
▲植田定雄氏 同
▲片岡幸作氏 同
▲野村虎雄氏 同
▲田村一良氏 同吉林へ
▲木村春雄氏 同
▲古賀信一氏 同ハルビンへ
▲平田進氏 同安東へ
▲新井春秀氏 同農安へ
▲小日向孝雄氏 同安東へ
▲高野喜助氏 同
▲飯島連次郎氏 同ハルビンへ
▲秋山博祐氏 同大連へ
▲西谷正一氏 同
▲佐藤秀雄氏 同
▲福西健次氏 同
▲森田良一氏 同ハルビンへ
▲津島勝一氏 同大連へ
▲炭田安二氏 同
▲松岡太郎氏 同
▲石丸素一氏 同
▲久保田謙太郎氏 同洮南へ
▲菅野兵左衛門氏 同大連へ
▲栖崎亮太郎氏 同ハルビンへ
▲北野兵藏氏 同東京へ
▲村上哲男氏 同牡丹江へ
▲陣内忠八氏 同佳木斯へ
▲石内興三氏 同大連へ
▲小川邦雄氏 同奉天へ
▲眞野保郎氏 同チチハルへ
▲石田武氏 同
▲中根勝三氏 同ハルビンへ
▲林龍助氏 同

繪ガクブチ
新京ザンギ
乾額縁店
電③二三九〇番

その日〳〵

□陸軍は毅然たる態度を持すと、時局推進の任を負ふ以上當然のこと

□豫算案の修正が遲れる、そんな豫算では無かつたなどといふわけにも行くまい

□無條約情勢に備へて、米海軍は大擴張するのである、兼て景氣政策にも備へる

□日滿を結ぶめでたい話がつゞく、古語の「無國境」をことに證すべし

□春すでに暦の上に立ち、密に風のやうに色々の動きもある、春は張り切つてといふ貌

歌はぬ樂譜

(五十三)　山中峯太郎 作　水門讓二 畫

石段の上下(一)

『夕燒け、こやけ、あした天氣になアれ!』

子どもたちが路にさわいでゐる。

忠夫は、夕ぐれの路を、うなだれがちに下宿へ歸つて來てるのだつた。

古本屋の二階を、間借りしてるのだつた。

八疊の、その二階の居間に入りかけるさ

『ヨウ、今か』

來てるのが、近ごろ親しい友になつてる磯野三郎だつた。電氣化學の工場へ通つてるさいふ三郎は、工業大學の出身だつた。そのくせに、文學ものが好きて、この古本屋へよく立寄る。下の主人さ親しくなつて二階の忠夫に紹介され、今は、兩方から性格的に同じものを感じ合つてる。その磯野三郎だつた。

今日も三郎は獨りで、忠夫の部屋に入り、ベートウヴェンの傳記なぞを、引出して讀み耽つてゐた。そこへ、忠夫が歸つて來たので

『すばらしい人間だナ、この、ベートヴエンさいふ奴は!』

振り向いて言ふさ、忠夫の顔色を見て

『オイ、どうした? すごく青いぞ、どうした?』

早口に聞く三郎だつた。

自分の顔色は、生來が黒くするどい眼つきか、グツさ押し迫るやうな印象をあたへる精力的な三郎の前に、忠夫はあぐらを組むさ、しづかに吐きだすやうに言つた。

『おれは、教師がいやになつた』

『ホウ、樂觀してる教師つてのは、およそ無いやうだナ』

ベートーヴエンを、いきなり閉ぢるさ、三郎は、忠夫の方へ座り直して

『だが、一體、どうしたんだ?』

『宿直の責任を、校長に問はれたりして……』

『つまらん! そんな問題で、悲觀するなんか、どうかさ思ふぜ』

——いや、さうではない!

さ、言ひかけて、忠夫は、口をつぐんだ。

それよりも、校長から結婚を迫られた。だが、なほそれよりも

——病院に、俊子の容體はどうなのか、今、どうしてるか?

今にもすぐ、鈴木病院へ、訪ねて行きたい忠夫だつた。

——しかし、俊子は、まだ結婚してないまでも、婚約を結んではゐないか?

その俊子に會ふことが、忠夫は苦しく恐ろしいのだつた。すくなくとも婚約を、藤岡さ結んでゐるさしか、思はれない。なぜなら、俊子の兩親が、すでに三年前に、藤岡さ俊子の二人をあのやうに結ばれやうさしてたのだ。

——三年!

この間、俊子がまだ獨りでゐて婚約もしてゐないさは、忠夫に思へないのだつた。

——それに、藤岡は次男だからあるひは俊子の家へ養子にでも行つてはゐないか。

この疑ひさ烈しい惑ひを忠夫は、まだ解き得なかつた。

俊子が、今も『村井俊子』でゐる。だから、未婚なのをと信じやうさした。けれど

——それは、俺の想像なのだ。

忠夫は、三年の間、俊子を忘れやうさして、作曲の道に精進しつゞけて來た。が、忘れ得られない俊子! かうした苦しみを、今なほ、切なく自分が感じるよりも、むしろ校長の縁談を受け入れ、キミ子さ結婚してしまつた方が、母も安心するではないか。自分の地位も生活も、將來に安定するではないか……。だが

——俊子!

思ひあまつて、忠夫は、今朝からの事を、目の前の三郎に打明けずにゐられなかつた。

『磯野、おれは今、ヂレンマにかゝつてるんだが……』

委細を聞くさ、三郎は突然笑ひ出した。

『ヘツヘツヘツ、何さお前はセンチなんだ。行くがいゝさ今からその俊子の前へ!』

日滿製粉株式會社新株式募集

滿洲國にては小麥粉が常食品であるため夙に小麥增產の國策を決定し既に關税の新設鐵道運賃の特別割引を實行せるが更に昭和十二年以降五年間に小麥粉の自給自足を期し一段の努力を拂はるる筈でありまして民力の向上に伴ひ製粉業の前途は益々有望であると信じます
當社は昭和九年六月の創立にて當局の慫慂と日滿有力資本家の共同出資に成り爾來順調なる發展を遂げ創業日淺きに拘らず昨年下期は二分增配の八分配當を實行する好成績を擧げ尚ほ昨年末日滿製粉股份有限公司を設立して營業を行ひ經營上一層堅實性を加へ急速なる發展振を示して居ります之が爲め今回資本金貳百萬圓を壹千萬圓に增資するに決定しました差當り經營すべきは十一工場此製粉正味能力一萬バーレル麥粉年產千二百萬袋で滿洲の小麥粉需要高の三分の一を供給する同國最大の製粉會社となり前途の飛躍は疑なき所であります今般右增資新株の一部を江湖に推奬する機を得ました事は誠に弊店等の光榮とする所でありまして好投資物推奬の折柄何卒奮つて御申込あらんことを希上ます
—日滿製粉株式會社と增資新株式の推奬御申越次第贈呈—

募集要項
一、公募株數 參萬株(此額面金一百五十萬圓)
一、壹株の額面金額 金五拾圓
一、第壹回拂込株金 一株ニ付金貳拾五圓也
一、募集價格 額面以上(但十錢未滿ノ端數金額ヲ付セザルモノトス)
一、申込株數單位 壹拾株又は其倍數
一、申込證據金 一株ニ付金五圓但利息ヲ附セズ但募入決定ノ上ハ第一回拂込金及額面超過金ニ振替充當(一部募入ノモノハ募入外レノ分ヲ合ム)スルモノトス
一、申込期間 貳月九日より拾日まで
一、募入決定方法 各取扱店ヲ通シテ申込價格最高ノモノヨリ順次募入ヲ決定シ公募株數ヲ超過スル同等申込價格ノモノハ按分比例ニヨル、但按分ノ結果拾株未滿ノ端數ヲ生ジタルトキハ會社ニ於テ適宜之ヲ取捨ス
一、募入決定期日 昭和拾貳年參月壹日
一、第一回拂込株金及額面超過金拂込期日 昭和拾貳年參月貳拾日(第一回拂込金及額面超過金ノ拂込ヲ怠リタル爲メ株式引受ノ權利ヲ喪失シタルトキハ申込證據金ハ之ヲ會社ノ所得トス)

拂込取扱銀行
三井銀行、三菱銀行各本店及大阪支店、名古屋支店、朝鮮銀行東京支店、大阪支店及大連支店、第百銀行日比谷支店、滿洲興業銀行本店新京南廣場支店、及哈爾濱支店、奉天支店

申込取扱店
東京現物團
東京 山一證券株式會社 日本橋區兜町一丁目
株式會社 川島屋商店 日本橋區兜町二丁目
株式會社 山叶商會 日本橋區江戸橋一丁目
株式會社 角丸商會 日本橋區茅場町一丁目
株式會社 玉塚商店 日本橋區江戸橋一丁目
大阪 大阪商事株式會社 東區高麗橋三丁目
株式會社 黒川商店 東區北久太郎町二丁目
株式會社 大阪屋商店 東區本町二丁目
名古屋 株式會社 後藤證券 中區住吉町一丁目
安藤俊三商店 中區榮町四丁目
滿洲 滿洲興業銀行本店 新京南廣場支店 哈爾濱支店 奉天支店
關東州 朝鮮銀行 大連支店 大連市西通二番地

古物賣買は 丸八古物店へ
領事館西側 電(2)四四〇七

二月七日 日曜日
午後二時半より 午後七時半迄
十錢ダンス
モンテカルロ

紀元、萬壽兩佳節に 日滿兒童作品交驩
"日滿親善は兒童から"と 天眞爛漫に呼掛ける

新京特別市各學校と東京、大阪、京都、名古屋、橫濱、新潟との日滿兒童作品交驩は一部既報の通りであるが、特別市各學校上級生徒は紀元節の佳節に當り、友邦の建國記念日を心から祝福するため天眞爛漫たる童心の結晶たる奉祝文千五百通を前記各都市に發し、之に對し內地側都市の小學生から廿三日萬壽節に市內小學校宛奉祝文が到著せられ「日滿親善は兒童から」のモツトーは最初の試みとして愈よ實現されることになつた

埋立地につくる筈の 市場計畫は放棄
市場會社、貸店舖案に變へる

新市街方面の百貨店續出に對し壓迫され不振勝ちの附屬地商店街はこれが對策として吉野町、日本橋、ダイヤ街を擧ぐ打つて一丸とした商店街强化策に或は公學校移轉後の商店街建設、正隆銀行跡の處置等幾多の懸案をもつて打開策を考究しつゝある折柄、目下埋立工事中の入船町、東二條通り及東三條通りの間約八百坪の土地を買收した新京市場株式會社が同所に吉野町市場と同組織の第二市場開設の計畫をもくろみつゝあるとの噂に驚ろき商店側の一部では『吉野町に接近する土地に第二市場開設は相互の不利益をもたらすものだ』との理由を以つて早くも反對の氣配を示しつゝあるが、右につき市場會社久末理事は左の如く語つて第二市場開設を否定した

「土地買收當初は吉野町に次ぐ第二市場の開設の計劃であつたが豐樂市場の不成績より鑑みてもこの近接の地に市場を開設しても成算立たず望み薄である、當初の計劃は既に放棄して現在では豫算十五萬圓を以つて三十五、六戶の平屋建家屋を建築して貸店舖とする考へである、然し埋立工事の完成は今年六月頃の豫定であるらしいが、工事の完成を見ても直ちに建築著手には到らない、來年に持越されることになるだらう」

紀元節卜し 新京軍分會 發會式擧行

帝國在鄕軍人會新京聯合分會ではかねてから新京軍分會の創立を計畫中であつたが、いよ〳〵紀元節の佳節を卜し十一日午前十時三十分から關東軍司令部三階講堂において創立發會式を擧行することゝなつた、式次第は次の通りである

一、會員整列
一、來賓著席
一、開會の辭
一、皇居遙拜
一、國歌合唱二回
一、分會旗奉迎
一、勅諭勅語捧讀
一、聯合支部長訓示
一、聯合分會長訓示
一、來賓祝辭
一、分會長挨拶
一、在鄕軍人會歌合唱
一、天皇陛下萬歲三唱
一、閉會の辭

野外に於ける行事並に祝宴なほ新京軍分會長には臼井三千丈氏が就任した

インテリの 橫領犯捕まる

原籍北海道札幌市南二十一條西十三丁目北海寒三(三十四)＝假名＝は明治大學經濟科を卒業後北海タイムス其の他に勤め何れも不始末で失業しがれるやうに來滿、濱江省双城縣日亞麻織股份有限公司に傭はれこゝも續かず昨年暮來京知人某官吏方に寄食してゐるうち人の世話で富士町二丁目針谷某氏方に集金係りとして雇はれるや早速集めた二百五十餘圓を橫領著服一月十九日姿を晦まし三笠町某旅館に潛伏中を二日口、岩田兩刑事に逮捕された

一郡ビルの 消化器盜まる

鐵鋼材暴騰の餘波は金物類と見れば片端しから盜んで行かうと言ふコソ泥の活動を促してゐる近狀であるが特別市豐樂路一郡ビルではその二階及三階に設置してゐる消火器を付根から切斷しホース並に先端の眞鍮製消火器時價五百圓を四日の眞夜中何者にか竊取されたので發見と同時に當局に屆出でた、犯人は目下搜査中である

下九台溫泉は 七月デビユー
……寶塚に倣ふ設備を計畫

國都郊外の大衆的慰安場として一日の淸遊で都會の黃塵を拭ひ、附近一帶のピクニツクにも手輕に行けるやうにと阪神地方の寶塚に倣つて昨夏計畫された下九台溫泉株式會社はボーリング試驗を終つて昨年中に溫泉場の基礎工事を完了したが、數日中に監督官廳よりの會社設立認可を俟つて大々的計畫を設立、解氷とゝもに工事を續行、本年七月國都市民のオアシスとしてデビユーすることになつた、新京から京圖線で約二時間、京吉國道に沿ふ下九臺は附近一帶が狩獵の中心地で、數年前鑛泉の湧出が發見されてゐたのであるが、國都の發展、邦人の增加に依り溫泉場建設計畫が在京實業家岩間氏、三共建築事務所佐藤氏等に依つて漸く議に上り、昨年水質試驗を行ひ愈よ資本金十萬圓の會社設立となつたものである、具體的事業計畫は當局の認可を俟つて決定する筈であるが、觀光協會、鐵路局と連絡を圖つて溫泉場の建設の外にゴルフ場をも設置することになつてゐるが、之が完成の曉は郊外淸遊に飢ゑてゐる國都人も內地同樣、溫泉に、ピクニツクに一日の慰安が充たされるわけである

大村副總裁 あす來京

滿鐵副總裁大村卓一氏は關係機關と事務打合せのため七日午後六時二十分のあじあで來京する

錦ヶ丘高女落成 祝賀音樂會
けふ盛大に擧行さる

新京錦ヶ丘高等女學校落成祝賀音樂會は六日午後一時半から幔幕と萬國旗に飾られた校內には父兄、來賓その他一般聽衆が押寄せ盛大に開催された、星野總務廳長、石橋電業營業部長、藤山恩賞局長を始め多數來賓、父兄、一般聽衆は定刻前に會場に入場新美敎頭の開會の辭につゞいて音樂會第一部に移り休憩時間に靑木校長の挨拶、次いで第二部に移り午後三時盛會裡に閉會した、最後に校長、各敎諭の案內で校舍の參觀をなした

保護者會 創立總會

新京錦ヶ丘高等女學校の保護者會創立委員會は藤山一雄氏以下發起人の間に會則草案、豫算案等準備をすゝめてゐたが六日落成祝賀音樂會閉會後三時半から創立總會が擧行された、發起人藤山氏の挨拶あり座長に藤山氏が推され、規約、豫算の協議あり、續いて役員推薦の結果、會長に星野總務廳長、副會長に石橋電業營業部長その他役員の決定を見、會長の挨拶につゞいて靑木校長の挨拶あり同四時半閉會した

◇…犬を連れて（西公園にて寫す）

滿洲國皇弟溥傑氏
嵯峨侯愛孫浩子姬と御婚約

【東京國通】皇弟溥傑氏(三二)はかねて淑やかな日本女性を生涯の配偶者として特に希望してゐられたので、側近の人々は內々華族の間に銓衡を進めてゐたが明治維新に勳功高き名家として知られた嵯峨公勝侯爵の愛孫浩子姬(二四)こそ最も相應しい候補者として愼重に交涉を進め、このほど內約を見る段取りとなつた模樣である、晴れの擧式其の他については御認許あり次第正式發表の趣きである、浩子姬は嵯峨實勝氏の長女、昭和六年三月女子學習院卒業の才媛で、クラス切つての麗人との噂が高い（寫眞は溥傑氏）

嵯峨侯家は 閑院大政大臣 公季の後裔

【東京國通】嵯峨侯爵家は閑院大政大臣公季の末、三條左大臣實房の三男扇町三條大納言公氏の後で大臣家と稱した、當主公勝侯の先代實愛侯に至つて嵯峨と改姓し、明治維新に勳功のあつた由緒ある名家である、浩子姬は最近は母堂の實家東京市品川區上大崎中延の濱口商事社長濱口吉衛門氏邸で晴れの日の準備にいそしんでゐるが、目下兩親の實勝氏夫妻とゝもに關西旅行中である

前人氣愈よ旺ん 新京の進出期待さる
各都市代表もそれ〴〵決定
全滿都市對抗 氷上大會

十四日午前九時より新京西公園リンクで開催される第三回全滿都市對抗氷上大會は各役員も既に決定各地都市代表の申込みも續々あり大會氣分をそゝつてゐるが前年の成績を見るに男子スピードは撫順、安東、奉天、大連、新京の順序、女子は奉天、安東撫順、新京、大連の順序ホツケーは新京、奉天の順序フイギユアーは男女とも新京優勝となつてゐる、地元新京としてはホツケー、フイギユアーは前年の壘を守るとしてもスピードに於て奈邊まで肉迫するが興味はかゝつてこの一點に注がれてゐる、各都市代表選手の氏名は左の如くである

▲ハルビン代表ホツケー岩田秀男、瀧川勳、西茂久、中村次夫、石黑定、小平勝、小板章雄、吉松常滿、白井修一、小野古郎、堀內初雄

▲安東代表スピード男子木谷德雄、木谷淸、中楠執行勇、秋田顯治、女子壹岐修、壹岐イサ、木下ミツエ、河谷達子、木谷千鶴子

▲撫順代表ホツケー監督佐久武人、主將岩波豐、選手安本貫一、佐藤秀夫、有吉庄三郞、大西益夫、橋本薰、小倉了、北川淸、野呂義勝金川正志、江副國男、牧野幸生、岸下馨、スピード五百米、三代正勝、朴潤哲、石塚庄三、三代信勝、末松滿治川端利夫、市川健一、千五百米三代正勝、朴潤哲、石塚庄三、三代信勝、末松滿治、川端利夫、市川健三、五千米三代、朴、石塚、三代、松島繁、松元茂、末松滿治、一萬米三代、松島、松元、朴石塚、三代、朴、石塚、三代、末松、市川、川端、松島、松元、女子スピード繩手喜子、苑田良子、堀池あい子、下根八重子、藏田八重子

中澤錦水氏の 演奏日程

皇軍慰問並びに日滿工業新聞總局開設披露演奏のため來滿の錦心流宗家中澤錦水氏は本日午後十時ひかりにて入京したが新京の滯在は約一週間にてその演奏プログラム左の通りである

七日　陸軍病院　午後二時
八日　小松部隊　午後六時
九日　軍司令部　午後四時半
東方文化協會在滿事務局午後七時　於軍人會館
十日　米山部隊　午後七時
十一日　協和會　午後八時
於記念公會堂
日滿工業新聞社滿洲國總局披露演奏會　於太子堂
十二日　上條部隊　午後六時
十三日　電々會社　午後八時
放送　午後十時
十四日　山縣部隊　午後一時
十五日　吉林

公會堂の性質を强調 補助金交付請願
行政權移讓控へ成行注目さる

市民の公會堂として各種集會に興行觀覽に馴染深い財團法人新京記念公會堂が昭和十一年度限り、滿鐵からの補助金が打切られることになつたについては、公會堂理事會では公共機關たる公會堂の將來に重大危機をもたらすものとして六日文書をもつて滿鐵當局に昭和十二年度も引き續き補助金交附方を請願したがその理由とするところは大體次の通りである、即ち補助金の打切りは公會堂が市民の公共機關たる性質を全く失ふことを意味し自給自足の必要上營利本位に利用せざるを得ない狀態に陷るのみならず、附屬地行政權滿洲國移讓を間近に控へて過去十數年に渡り繼續せられたる公費補助が此の最後の時機において取消され行政機關と公會堂の法的並びに實質的聯契が絕たれることは滿洲國をして再びこれを市の公共機關として認めしむることは甚しく困難となり、かくては長春在住日本臣民が大正天皇の御大典を記念し奉りて設立したる由緒ある本公會堂の將來に如何なる危機が遭遇するやも計り難く憂慮に耐へないといふのである

中野總領事代理 近く賜暇歸朝
令孃の結婚で、五年振りに

新京總領事代理中野高一氏は在外既に五ケ年未だ一回の歸朝もせず今回令孃芳子さんが東京三菱社員古河氏と婚約整ひ東京で華燭の典をあげることゝなりかた〴〵昨年夭折した令息の遺骨を携へて賜暇歸朝することゝなり十二日午前八時ひかりで出發期間は約一ケ月の豫定である

春夜をうらむ人妻 自殺を圖る
病弱と夫の素行に思餘つて

春近き日人の世の春をも待たで世をはかなむ女―特別市西七馬路一七號共隆洋行店員井田太郞妻春子さん(二四)は五日午前十一時頃カルモチン嚥下して自殺を圖つたが直ちに手當を加へ生命はとりとめることが出來たが目下深町病院に入院療養中である、春子さんは平素から病弱の身で加へて主人の素行納まらず鬱々と樂からぬ日を送つてゐたが氣弱い女のつきつめた氣持に世をはかなむだもので、其の日主人は商用の爲公主嶺方面に出張歸宅も遲かつた、二人が枕を並べたのは午後十二時前、其うちに側の春子さんが苦悶し始めたので驚いて病院に擔ぎ込んだものであるが

上野由人君 キヤピタルを 手放す

郵船歐洲航路の事務長から陸に上ると新聞記者、それから材木屋で儲け、長春から新京へ時にはカフエー・サロンモンアミを經營し、更らにダンスホール・キヤピタルを開設斯界の元祖を誇るなど、靑年事業家として手腕をたゝへられてゐた上野由人君、二、三年前から兎角健康すぐれず、と云つて寢込むほどの事はないが、今度保健のため一切の關係事業から手を引き二、三年悠々自適捲土重來を期し、今や同業四軒に殖へた中に超然獨步、月々相當の利潤をあげつゝあるキヤピタルも賣るか貸すかして煩はしさを避けたいと云ひ友人らもそれをすゝめてゐる

玉利訓導轉任

八島小學校訓導玉利貞道氏はチチハル居留民會新設第二尋常小學校長に任命され七日午後二時十分新京發あじあで四平街經由赴任する

日本基督新京敎會

一、日曜學校　午前九時半
二、聖書學校　午前十時廿分
三、禮　拜　午前十一時
　說敎「二里を行く人」　石川牧師
四、夕　拜　午後七時半
　說敎「馬可傳講解安息日の論爭」　石川牧師

新京組合敎會

二月七日午前十時四十五分禮拜說敎　同憂同力　高橋牧師
日曜學校同日午前九時四十五分より（老松町普通學校正門前）

日出を拜す集ひ

日の出を拜する集ひ七日午前七時四十分、新京日の出時刻は七時五十分、市民早起會は八時から

あす（二月七日）

▲全滿都市對抗氷上豫選、ホツケー午前十一時、女子フイギユアー午後一時、男子同午後三時
▲なやまし會公演、午後六時西廣場滿鐵倶樂部
▲「新しき土」スチール展、三中井

◎…今晩の主なる演藝放送…◎

▲七・三〇俚謠「松前三下より」（函館）川島仙藏▲七・四〇ピアノ獨奏（東京）▲八・〇〇隨筆漫談「百鬼園先生言行錄」（大阪）石黑敬七▲八・二〇レヴユー「世界の唄」（大阪）寶塚少女歌劇生徒大ぜい▲一〇・〇〇マンドリン合奏（大連）南滿工專音樂部

甲陽旅館
お宿泊は格安で淸潔な
新京大經路民政部前
電話2・一七四〇番

急告
キヤピタル舞踏場主 上野由人
小生事
二三年前より健康を害ねし爲め一昨年より大連に居住し乍らキヤピタル舞踏場を經營して來ましたが不便にてもあり且又小生の身體も殆ど回復は致しましたが尙今後の萬全を期する爲め今回凡ての關係事業より手を引き東京に於て悠々自適の生活をする事に致しました。就てはキヤピタルも適當の經營者あらば御讓り致し度いと思ひます故御希望の方は午後五時より八時迄の間に御本人直接ホール事務所に御出で下さい
備考
一、ホールも一昨年從來の二軒が急に四軒に增加した當時は一寸打擊を受けましたが昨年の夏より平常に復し目下は每月相當の利益（千圓より千二三百圓位）を揚げて居りますが最近ダンスフアンの增加に連れて四軒共好成績を續けて居り將來益々有望であります
一、店は小さいですが其代り經常費が他店の半分乃至三分の二以內ですみますので此の點非常な强味があります
一、家屋共全部まとめて御賣りするなり、家賃で御貸しするなり何れ共御希望に添ひます ダンサー及見習共二十八名樂士ボーイは其まゝ全部引繼ますから御引受けの翌日より營業出來ます

株式名義書換停止公告
昭和十二年二月二十日より第四回定時株主總會終了の日迄株式名義書換を停止す
康德四年二月二十日
昭和十二年二月五日
康德四年二月五日
滿洲電信電話株式會社

店員募集
至急入用來談の事
但內地人に限る
中央通一七
食料雜貨 さかもと商店

募集廣告
運轉手數名募集す
但し關東局普通免許證を有するタクシーに經驗あるもの
市內に確實なる保證人を要す
詳細は當社營業課に問合せられたし
新京自動車株式會社 電(3)三八二九番

貸店舖
一、場所 朝日通り大經路南（興和ビル內）
一、店舖向 十坪位二ケ所
一、地下店 舊玉突場として適當なるもの二十五坪一ケ所
一、大衆向 食堂として適當なるもの三十五坪一ケ所
右御希望の方は左記へ御照會を乞ふ
電話(3)四一八二番 (2)四九〇九番

求工場
工業地帶にして百坪見當の倉庫借り度し
井戶のある所を望む
日本橋通六二
十善洋行 電話(3)三一九四番

內地產新荷著
やきいも
お惣菜の店
みづや
電(3)四二二六五番

看板 圖案
白陽社
語呂合せ NO.8 時間漫言
林內閣來る好景氣（ハヤシナイカク クル コウケイキ）
チラシ廣告得る大利益（コウコク ウル オホリエキ）
弊社は貴店の宣傳相談所
新京祝町三丁目 電(3)六六二番

會葬御禮 植松みれ

貸家
場所 ダイヤ街永樂町
間取 階下六疊應接間二坪半事務所十坪 階上十疊 七疊半床。押入付
設備 煖房ペーチカ浴室、水洗便所上下水道、瓦斯、電氣完備
電話(3)三七九八

貸家
店舖 場所富士町三丁目と二條通交叉點
富士町三丁目 電3二三五五 林

近日開店
大衆向
和洋食すし
會席仕出し
丼物一式
長崎チヤンポン
新京吉野町一丁目
銀座食堂 電話(3)五〇四二番

金融
大福社
官吏會社員に特別便宜取扱
電話卽時金融
電(3)三二二九番
新京入船町四ノ九

◇新◇映◇畫◇評◇

"ショウ・ボウト"

ユニバーサル作品

◇……エドナ・ファーバーの原作小説に基いてオスカー・ハマーシュタイン二世が脚色作詞しジェローム・カーンが作曲に當つたミュジカル・コメディの舞台版が本篇の粉本として用ひられ、映畫脚色には更にハーマン・シュタイン二世が擔當してゐる。監督はジェームス・ホエール、撮影はジョン・メスコールが夫々腕を振つてゐる。原作はミシシッピイ河を背景として、そこに浮ぶショウ・ボウトを舞台として繰り展げられる人情噺であるらしいのだが、「舞臺版」によるこの映畫はマグノリア（アイリン・ダン）とラヴエル（アラン・ジョーンズ）の交渉を主軸には置いてゐるものゝ、人情ものらしい人と人との細い繋りは殆んど忘却されてあるといつてもさし支へない、といつて一方ミュジカル・コメディとしての粉飾も乏しく、結局どちらつかずの中途半端なものとなつてゐるが、方向を失つたところに立派な映畫構成の求められやう筈がなく、あたら一貫した興味を喪失してゐるのは遺憾の限りである。

◇……これは一面こゝに起用した配役陣にも禍ひしてゐるやうである、アイリン・ダンとアラン・ジョーンズの役割はとも角として、ショウ・ボウトの船長のチャールス・ウイニンジャー、ブルース歌手ジュリーのヘレン・モーガン、黒奴ジョウのポール・ロブソン等夫々スターヴァリュウの富豊な顔觸れを配してゐるだけに勢ひストオリイを離れてまでこれらの人々を唄はせ動かさす必要に迫はれたのであらう、随つて全體から見て各場面が個々に分裂して來て纏りをなくして了つてゐるのである。

◇……以上の如く先づ脚本構成の破綻からしてジェームス・ホールの演出に就ても同斷の結果を齎し、加へてこゝではショウ・ボウトを舞台としながら、ミシシッピイ河の情景が一向に出て來ないのも此映畫を一層無味乾燥なものとして了つてゐる。篇中唄はれる歌ではロブスンとモーガンの唄ふものに耳を傾ける美しいものがある。役では少し硬いがアイリン・ダンは好演、アラン・ジョーンズは脚本にもよるのであらうが賭博師といふ柄ではなく凡技に終始してゐる。興行價値としては三六年度のユ社の大作としてスターヴァリュウも豐富だし相當の魅力は發ち得ると思ふ。豐劇、新京キネマ上映中。寫眞はその一場面（N生）

傳記映畫への道

觀客の素質向上

傳記映畫といふ言葉が口に筆にされるやうになつたのは昨年の「情熱の詩人啄木」や「高橋是清」や「科學者の道」の公開以來のことだらうと思ふ。だが、事實は、傳記映畫—これを實在の乃至は實在した人物の傳記を主題として扱つた映畫といふ意味に取れば—は映畫の歷史とともに古いと言つても過言ではない。世界最初の映畫らしい映畫がサラ・ベルナール主演の「エリザベス女王」だつたことは映畫と傳記との關係に就て深い意味を持つてゐる、そしてそれ以來の三十年の間に、何百何千といふ傳記映畫が恐らく世界中で作られて來てゐるだが、また皆傳記映畫ではない、何故といふにこれらは其傳記の主人公を盲目的に禮讃し偉人化して大衆に賣り擴める事を目的とする宣傳映畫であるか、または、それらの人物の傳記の形を借りて、實は戀物語や音樂映畫を拵へ上げたものであつて、本當の生活もそれに對する批判もそこにはないのだから。

×　×

近頃の傳記映畫のあるものはたしかに着眼點も高く態度も眞摯になつてゐることは嘘ではないだらう。だが、それは殘念ながら極めて少數であつて、「科學者の道」と「スコットランドのメリー」（これも傳記映畫の一に數へられる）位のものであつた。「戰ふ巨象」（クライヴ傳）「白衣の天使」（ナイチンゲール傳）「巨星ジークフエルド」「風雲のヨーロッパ」（ウエリントン傳）「情熱の詩人啄木」「高橋是清傳」等は、いづれも在來の歷史映畫の型をその儘踏襲してゐるか、または傳記映畫といふ可く餘りに無批判で且つ附加的夾雜物の多いフイクションであり過ぎるのであつた。また恐らく傳記映畫隆盛の大きな刺戟となつたところのアレクサンダー・コルダのプロダクション「ヘンリー八世」「カザリン大帝」も究局に於て史的人物を借來つた自由なドラマとして見る可きであらう。

近來の傳記映畫の發生の一つの原因としては、文學に於けるアンドレ・モーロウあたりの傳記文學からの影響も間接にはあるであらうが、それ以上に直接約な動因として、當然觀客の要求乃至好尙を考慮に入れなければならない。即ち、かつて最も素朴で低級であつた映畫の觀客も今は可成り生長して、もう昔ながらのお伽噺や甘いロマンスには滿足せず、人間の生活に即して、そこにほんの僅かでも「現實」の持つてゐる複雜な幅と大きさと廣さとを暗示するものを欲して來たのである。

×　×

傳記映畫がどういふ方面に進んで行くかは何とも、豫想出來ないけれども、それが「巨星ジークフエルド」や「戰ふ巨象」ではなく「科學者の道」や「レンブラント」の道を歩み續けて行くならば、傳記映畫は今日の映畫の文化水準を大いに高めるに違ひない。

雜音

「新しき土」の封切に先立つて同映畫のスチール展がけふから三中井で開催される、先頃の映畫スチール展が好評であつたところから見てかうした催しに對する一般の關心は大きいものゝやうに想はれる、今後共に機會ある度びに貴重な資料を豐富に見せて貰ひたいものである▼ところで「新しき土」に酬ゐる十日からのプロはPCL入江プロ提携第一回作、成瀨巳喜男の「女人哀愁」とユナイトの「モヒカン族の最後」の二本である、仲々に豪勢なプロといふべく▼さしあたり帝都の「桑港」と眞ッ正面から嚙み合ふことゝならう▼—樂土春秋—は愈よあすから豐劇上映、これに寄せられる期待も大きい、期せずして問題作が出揃つた譯である

サボテン

—私は毛が濃いつて言はれるのよ
—二日も剃らずにゐると額の邊が黑くなるのよ
—けど、剃つたら綺麗にしてるぢやないか
—そりや、さうよ

銀麗の愛子クンは名のやうに愛らしい顏をしてよく笑ふのだが若いせゐであらう▲南國の生れださうで、いはゆる澤毛をそつた額がたくましい野性を閃めかしてゐるのが、美しく感じられる▲室生犀星描くところの「聖處女」の見本みたい▲然し彼女が聖處女であるかどうかは保障の限りでない

舊十二月廿七日　二月六日　日曜　乙丑　先勝　閉　房宿

●一白の人　目論見は外れ勝ちとなりて失意の日訴訟凶　丁と庚と壬が吉
●二黑の人　力一杯に事を企てず控ゆるが得策なるべし　乙と申と丑が吉
●三碧の人　生計に不安は無きも新規計畫は不利に終る　丙と壬と癸が吉
●四綠の人　親切を施すも左程感銘を受けず不快なる日　丁と辛と壬が吉
●五黃の人　熟し過ぎたる果の落つる如く採取手運の日　乙と申と丑が吉
●六白の人　蓄發心を起せば雜事も通達するに近く大吉　申と庚と辛が吉
●七赤の人　義の爲めには損を顧みず力を盡し遣るが吉　乙と辛と丑が吉
●八白の人　投機を思はず平安なるに滿足し定業を勵め　乙と申と丑が吉
●九紫の人　元氣衰亡すれば事成らず勇氣を振興すべし　丁と壬と癸が吉

平和な村を、農家を攪亂する貧婪な妖婦の愛慾。併し清純は勝つた
黑川彌太郎・花井蘭子 主演
鳥羽陽之助・櫻木梅子・五月潤子・宗春太郎
日活・太秦作品 監督 池田富保
馬追ひ人生

スタン・ローレル　オリバー・ハーディ　主演
◇お子さんが見て大喜び．大人が見れば若返る！
◇これこそ素晴しい音樂喜劇の超特作！
メトロ日本版
玩具（おもちゃ）の國（くに）

日活現代劇 無聲超特作
かんかん虫は唄ふ
瀧花久子・花井蘭子・田中春雄 主演 田阪具隆 監督

30せん
七日より
朝日座
◇電話（2）三〇九五・二四九六番

全世界の注視を蒐め・滿一ヶ年・七十萬圓の巨費を投じた
日獨合同巨篇「新しき土」の名場面並びにスナップ展
國際映畫『新しき土』スチール展
期日 六日・七日 場所 三中井百貨店 五階 主催 豐樂劇場 新京キネマ

クダモノは新鮮安價の丸福で……

吉野町二丁目一四
㊗ 丸福果園店
電話③六三六六番

電話開通三—三三四一番
産婆 前田きよ
富士町四ノ二八

割烹 あたぶ
ダイヤ街
電話（3）二八〇九番

三周年記念
皆樣の御贔負に依り弊店も二月十一日紀元の佳節をトし三周年を迎へる樣になりました日頃の御引立に酬ゆる爲二月中三周年記念として珍品進呈致します何卒御來店の程御待ち致して居ります
三周年記念として二月中珍品進呈

松竹オールトーキー・島津保次郎原作・脚色・監督作品・花嫁くらべ姉妹篇・
花嫁かるた
上原謙・桑野通子・高杉早苗・大塚君代・忍節子 競演
上山草人・水島亮太郎・河村黎吉・大山健二 助演

七日封切！
明日は十一時開映!!
平日は正午開映!!
料金 階下 八十錢
長春座

娘四人に婿一人？

帝大工科出の吉川君は美男で頭が良く、スマートな青年です、で彼に結婚話が持上りました、勿論此れは當然ですが困つた事には！

「君々、家の蘭子が明日美容院に行くのだが、一人ぢや心配だから、君つ一緒に行つてやつて吳れないか、賴むよ」とオッシャルのが工場長—

「君今晩君と肉でもつゝいて一つばいやらうと思ふのだが來て吳れないか娘も非常に待つてるのだ、いゝか忘れちや困るよ」これは會計課長—

「君僕の娘は女子大出のインテリだが君のワイフには相應しいと思ふのだがどうだ、貰ひ給へ」と威壓的に出るのが支配人—

「私素晴しい人に會つたわよその人私の落した、ハンドバックを拾つて吳れて私をヂット見つめるのとても素晴しかつたわよ——」と友達に語るのが美容院の勸めるみさ子さん——

此んな具合で吉川君愈々會社を退めねばならぬ結果になりさうです、で易者に見てもらつたのですが、果して答へは？そして誰に軍配があがるでせうか？

・特別番外上映・
オール・トーキー・清水宏監督作品
若旦那百万石
近衞敏明・高杉早苗・桑野貞子 主演

オール・トーキー・松竹特作超明朗メロドラマ
隣の八重ちゃん
大日方傳・逢初夢子・岡田嘉子 主演

からくり侍
京都特作オールトーキー 時代劇第二回主演 新人 若本一郎
古野英治 白河富士子・成田光枝・中村吉松 共演

滿洲大豆へ新販路
印度から値段照會
—食用品として購入企圖か—

【大連國通】滿洲大豆は近來歐洲方面の需要不振に先行樂觀を許さぬ狀態に在るがこの時も時印度デリー市のラグナス・プラサドなる一石炭商から大連商工會議所を通じて滿洲大豆のF・O・Bでのカルカッタおよび同印度諸港値段並に大豆製品（豆粕、豆油）について、參考となるべき諸事情の調査方を依頼して來たので、大連商議では特產中央會に詳細な調査を委任し目下同會大連支部で右報告書作成に當つてをり近々印度デリー市に回答の手筈を整へてゐる因に滿洲大豆は印度に輸出されたことがないので今回デリー市からの調査依頼は果して如何なる目的に出づるか詳らかでないが、恐らく食用品としての購入を企圖してゐるのではないかと觀られ、大なる期待はかけ難いとしても時節柄注目されることどもである

大連港一月の特產輸出狀況
日本向大豆、歐洲向を凌駕

一月中の大連港主要特產物輸出左の如し

△日本向に於て今日まで稍々手控へ氣味のところ硫安の上向きと春肥手當切迫ならびに日本政府の輸入爲替許可制實施、一般物價高趨勢は先高見越の假需要喚起に輸出活潑となり、大豆は前月比三萬五千キロトンを增加前年同月に比し二萬五千キロトン（三割三分）增加、豆粕は前月比五萬キロトン激增して二倍となり、前年比一萬キロトン（九分）減高粱前年比約二千キロトン（二割九分）減、包米前年度比二千キロトン增加

△歐洲向大豆は北鮮經由輸出增加により且又ドイツ爲替資金缺乏等に基因して不振となり、前月比六萬キロトンを激減約半數に陷込み前年比三萬五千キロトン（三割一分）減、豆粕は豆の減少せると反對に飼料としての特殊粕增加して四千キロトンを增し前年の十五倍餘の數字を示し、豆油も前月に引續き好調を示し、前年比六百餘キロトン（一割一分）增加

△アメリカ向飼料粕が依然增加傾向を辿り前年の約四倍弱に躍進、豆粕は前年に比し半減した

△その他支那向は大豆、豆粕とも杜絕、豆油は一千キロトンを減じ前年の五分一となつた、右の如くであるが合計においてはいづれも多少の減少となつてゐるに過ぎない、なほ蘇子は前年比日本向四千キロトン（二割五分）減少、歐洲向は百キロトン足らずの極めて少量ながら新規の仕向があつた以下各品の仕向地別數字を示せば（滿洲重要物產調、單位キロトン）

	一月中	前年同月
△大豆 日本向	九九、八一三	七五、〇四七
歐洲向	七九、九六七	一一五、三三一
南洋向	一、一〇二	一、〇七九
支那向	一八〇	一、三三四
合計	一八一、一七四	一九三、八〇一
△豆粕 日本向	九六、四一六	一〇六、一八四
歐洲向	四、八〇五	三五七
米國向	七、四〇八	一、九一九
南洋向	一〇一	一〇四
支那向	一〇五	—
朝鮮向	九五	一、八一三
合計	一〇八、九三〇	一一〇、三七五
△豆油 日本向	一八	一〇
歐洲向	六、五三七	五、九〇〇
米國向	三七七	六三四
南洋向	五〇	—
支那向	三六二	一、五五九
朝鮮向	二	二
合計	七、五二九	八、一〇五
△高粱 日本向	四、二四二	五、九八三
朝鮮向	—	六〇
合計	四、二四二	六、〇四三
△包米 日本向	二、〇四五	三三六
合計	二、〇四五	三三六
△蘇子 日本向	一一、五三三	一五、三九〇
歐洲向	七八	—
合計	一一、六一一	一五、三九〇

…附記…大豆の日本向輸出が歐洲向のそれを凌駕するに至つた一月中の現象は、過去に見ないところであつて、注目に値するものといはれる

正金對米建値 廿八弗二分一に

【東京國通】米英クロスは最近落調をたどつて來たが、五日の入電も四弗八十九仙卅二分の七と前日より更に十六分の九仙方の續落を報じ、米日爲替も亦廿八弗五十六仙と四仙方の崩落を報じた、よつてわが正金銀行ではこの米英クロスの大勢軟弱からみて遂に五日對米建値を一ポイント引下げ廿八弗二分の一と改訂するに至つた、舊臘十七日廿八弗二分の一から八分の五に引上げて以來繼續されて來た正金銀行の對米建値は五十日目で再び二分の一に引下げられたものであるが、對英一志二片をあくまで維持しようとしかも米英クロスは軟弱を續ける限りこの正金の對米建値引下げは當然とみられてゐる

哈市麥酒會社合併は
統制策の第一歩
今後の動き大いに注目さる

【哈爾濱國通】既報の如く大滿洲ホツプビール會社は去る二月一日一面坡醸造乾燥工場および發電所土地建物機械器具ならびに營業權の一部を新にハルビンビール會社に讓渡し、これが價格卅二萬五千圓に對し新ハルビンビール株一萬六千二百五十株を引取ることになつた、然して現在製品半製品原料材料等は帳簿價格により七十五、六萬となるので、一株當り十八圓見當となり一昨年の五、六圓時代と比し約三倍の値上りとなつてゐる、同社の賣上は一昨年の四萬箱に比し昨年は五萬箱と激增し、最近では販賣協定に調印する等その前途の躍進を思はせるものがあつたが、今回新進のハルビンビールに合併されるに至つたのは、滿洲國產業統制國策の一翼としてのビール統制の第一段階を踏出したものと見られその設立に當つて既設會社合併の義務を負ふハルビンビール今後の動きは依然注目されるに至つたなほホツプビール從業員はそのまゝ新會社に引繼がれる模樣である

龍井に於る畜牛相場奔騰

【龍井國通】龍井の畜牛市場相場は昨秋以來漸騰を續けてゐたが、最近春耕期を前にして各地集團部落よりの耕牛の買入れは旺盛を極めいよいよ奔騰前年同期に比して約七割の高値を示してゐるなほ今春解氷期を待つて新設される各地集團部落および鮮滿拓殖の安圖縣移民に伴ひ約千五百頭の畜牛需要が見越されてゐるので、右騰勢は今後でも持續されるものと見られる

英國の日本船壓迫に
印度人が反對
日印會商への刺戟を避く

【東京國通】英國海運界は最近における同國海運の不振なるに鑑み、これが恢復に腐心し、東洋方面における英領各地間の航路を沿岸貿易航路となし、外國船就中日本船の活動を不當に阻止せんとする氣遣ひさへあるが、昨年末英國P0汽船會社の總會において同社々長が日印間航路においても七三パーセント以上を日本船が占めてゐる實狀を述べ、英帝國船保護の必要を說いたが、これに對しこの程印度人商業會議所が反對の意向を表明し、早くも英國船舶の全面的日本船壓迫運動が崩壞しかけてゐるのは注目される五日外務省入電によればカルカッタ印度人商業會議所は最近印度政府に對し前記B0社長の演說に關し反對的意見書を提出し

英國海運に特惠を賦與すべしとの主張は目下開催中の日印會商を不必要に刺戟しその圓滑なる進行を妨げるものなりと強調し

印度政府が英國海運に從事して經營されてゐるものにあらずとの見地より、英國海運關係筋の提議を不問に附することは大いに贊成で、英國筋の勸誘如何に拘らず現在の態度維持すべきである、又印度は極東の海運に重大なる關係があるから英帝國の海運委員會には印度よりも代表者を出す必要がある旨を說いてゐる

國鐵建設借款利率
五分六厘に減率
滿鐵の平均利率低下から

【大連國通】滿洲國々有鐵道の建設に對する借款利率は昨年從來の七分五厘を五分九厘に引下げたが、この利率は昭和七年以降同十年までの株主配當及び社債利率等の平均利率に相當するものであつて十一年度における滿鐵の平均利率五分九厘が直ちに借款利率となつたものである、しかして十一年度末平均利率は大體五分六厘と推定計算されてゐるので、十二年度における鐵道借款利率も同樣五分六厘と更に三厘方引下げることに大體內定を見た

躍進時代を迎へる
滿洲の工業界
—諸機械の發註旺盛化—

躍進滿洲工業界は伍堂新商工大臣の新任により拍車を掛け前途期待される處多く正に滿洲工業界に黃金時代が現出される日も近しと見られてゐるのは氏が昭和製鋼社長として日滿鐵鋼國策樹立の重要なる役割を演じつゝあつた事と氏が優秀なる技術家として海軍技術部の第一人者たり鐵國策の一元化は日鐵と昭和の合併も時期の問題であり昭和製鋼の增產計畫は急速に進展すべく既に熔鑛爐一基增設決定これに伴ふ耐火煉瓦製造裝置を完備すべく總額約十萬圓を以つて用機粉碎機各種空氣壓縮機窯其他コンベヤー等々關係者に引合を發した、又資本金三千萬圓を以つて設立された滿洲輕金屬會社では用機百五十萬圓の引合は既に關係業者に發せられたがその主なるものは輕合金鑄物製造用機、大精錬裝置及び粉碎裝置、輸送裝置等である、更に又撫順セメント會社は滿洲產業五ケ年計畫に伴ふ滿鐵關係工事の擴大とオールセールの大增產計畫に併行して秘かに增產計畫を進め日產三百トンのキルン一基增設が決定した模樣でこれ又近く發註をみる筈で滿洲工業界は正に用機發註の旺盛を物語り三井、三菱、古川電氣、淺野物產等の受註運動の活潑化を傳へられてゐる

管である

自作農創定 農牛普及計畫

【延吉國通】間島省公署では來る七、八の兩日省公署において省內集團部落を中心とする自作農創定ならびに農牛普及につき鮮滿拓殖會社との間に協議を進めることになつたが、右は省內農家一戶當農耕地六晌、農家七萬五千餘戶に對し五ケ年計畫で、一戶當り一頭宛の農牛を普及させる計畫であり、これに要する資金は全部鮮滿拓殖會社より出資させる方針である

徳永硝子 奉天工場新設

日本硝子界の雄大阪德永硝子は愈よ今春解氷期を期して奉天鐵西北二路に工場を設置することに決定した、同工場の面積は三萬五千二百六十六坪で目下申請中であるが、認可次第着工する筈で六月迄には完成する見込だと

一般外科　內臟外科　痔疾　性病科
大森医院
永樂町二　電(3)四七四三

間島省公署 穀物協會組織

【延吉國通】農家經濟の向上發展のため、間島省公署では兩三年來、間島大豆の共同販賣と檢査制度を實施してゐるが、今年はさらに一步を進め農產物の主要出廻地方に穀物組合を組織せしめるほか省內主要地に組合聯合としての穀物協會を組織、省公署の指導の下に商取引の圓滑を圖るとゝもに、販賣の合理化、作物の改良等を行ふことゝなつた

圖們商議所 近く認可申請

【圖們國通】今回創立の喜びを見たる圖們日本商工會議所は館令による定款の作成を急ぎ二日完成したので近く創立委員の承認を經て領事館に認可申請の手續をとることとなつた、認可指令あり次第會員名簿を作成これを七日間會議所において會員の縱覽に供し縱覽期間滿了後十日間をおいて右の名簿を確定し、しかる後新議員の選擧を行ふ筈で選擧期日は多分本月末頃となる

新京に於ける經濟的諸樣相
……取り上げられる各問題

新京に於ける經濟的諸樣相として書かれてゐる一文を讀んだ、最近最も注目に値する經濟現象は中小商工業者の問題並びにこれら業者の金融及び特殊な經濟問題すなはち滿洲國官吏消費組合の問題、保稅倉庫の問題等であるとされてゐる

×

新京が國都となつて以來、急激に諸工事が增加し、就中建築工事は總工事高の九割以上を占め、諸官廳は續々新築された、これと同時に一般民間側の工事も增加した、人口の增加は必然中小商工業者の增加を來し、一方新興都市に必ず生れる大資本による百貨店の進出となり、今や大資本對中小資本の顧客爭奪戰が演ぜられてゐる

×

百貨店とは簡單に言へば「萬屋」であらう、…「一建物內に多種の商品を有し、大資本經營の下に各部門の組織を統制する商品販賣小賣店」との定義もある、百貨店の問題、兩消費組合の問題、なほ深く研究調査さるべきであらう

×

中小商工業者の問題は現に其金融問題が第一の注目點となつてゐる、今まで多數の銀行が存在し各銀行が競爭的立場に在つて利用者の便宜を計り自銀行への集中を計つてゐたのが、中心的な一銀行に整備された結果、相當の對策は講ぜられるとしても利用者側に於いて不便あるべきことは容易に豫想されたところである興銀當局の言によれば

一、無擔保の金融
二、長期の金融
三、返濟方法の簡易化

等に亘り充分考慮してゐるやうであるから情勢の成り行きを見るほかあるまい

×

工業に於ける製粉、精米、油房、清酒醬油釀造、燒鍋、煉寸、家具製造、鐵工鑛物、織物其他窯業、食料品製造、清涼飲料水製造、製材等の各般に亘つての情勢推移も注目すべきものがある、新京經濟の樣相には種々取り上げるべき問題もあらうが、その主要なものは上記のうちに存してゐやう

土建ニュース

●大連工事事務所
決定工事
▲關東館イ號一社宅外三六戶改修繕工事　三百五十七圓　特命　吉田　昇
▲伏見町伏見寮一部改造工事　七百六十三圓二十九錢　特命　坂本　與一

●錦縣鐵路局
▲盤山縣新設豫定井戶試掘工事　四千二百三十圓　單獨　眞田　水道
▲錦縣貯藏品倉庫內事務室床板張其他工事　一千一百五十圓　特命　大倉　土木

●奉天地方事務所
▲奉天驛貨事務所煖房放熱器增設工事　千三百八十五圓四十五錢　特命　河村工務所

●新京事務局
▲四平街醫院煖房高壓歸管其他裝置第二期工事　二千七百圓　落札　河村工務所

第一回入札	第二回入札	
二、九四〇、〇〇	二、七〇〇、〇〇	河村工務所
二、一〇〇、〇〇	二、八五〇、〇〇	辻　商會
二、三四〇、〇〇	二、六二〇、〇〇	田中勝商會

●遼陽地方事務所
▲遼陽消防署宿舍給水栓改築工事　三百十六圓三十四錢　隨特　原　組
▲遼陽日語學校寄宿舍屋根補習工事　二百圓　隨特　內樹　援松

●遼陽縣公署
▲遼陽縣城內幹線道路北門南門間膠石コンクリート補裝工事
▲右同　東門西門間　右同工事
開札　二月八日　右二件共

長春酒

滿洲工業界に躍進時代來ると傳へられる▼それは、各工業會社からの諸種機械の註文がおびただしいものがあるのに知られるといふのである▼つひこの間までは未だ甚だ遲れゝ狀態にあつた滿洲の斯界である、いまさうした變化を來したのも別におどろくには當らぬだらう▲ただいはゆる滿洲景氣といふものが少しづゝその性質を改めつゝあることは注目すべき所である

商況欄（二月六日前場）

海外經濟電報

倫敦銀塊	二〇片一六分一
同先物	二〇片〇〇〇
紐育銀塊	四四仙四分三
孟買銀塊	五〇留比八分一
米英爲替	四弗八九仙八分一
米日爲替	二八弗五五仙
米支爲替	二九弗八五仙
スチール株	九六弗八分五
アナゴンダ株	五四弗八分三
英日爲替	一志二片〇〇〇
英支爲替	
日印爲替	七七留比八分三

▲米棉

現物	一三仙二〇
三月限	一二仙七〇
五月限	一二仙五五
七月限	一二仙三六
十月限	一一仙八四
十二月限	一一仙七五
一月限	一一仙七三

▲印棉　ブローチ　二二七留比

各地株式市況

▲東京株式（短期）　寄付　高値　引
東新、鐘新、滿鐵新、大新　[illegible]

▲大阪株式（短期）　寄　引
大新、東新、鐘新、日產、日證　[illegible]

▲大連株式（短期）　寄　引
五品、豆新、錢鈔、新東、滿鐵、同新、日產、鐘新　[illegible]

▲奉天株式（短期）　寄　引
滿取、東新、大新、日品、五產、豆新、鐘毛、滿衡、優新、滿先、同鐵、電新、河甲、東乙、滿拓、日興、東亞　[illegible]

各地商品市況

▲大阪棉糸　寄付　大引
二月限、三月限、四月限、五月限、六月限、七月限、八月限　[illegible]

▲大阪棉花
限、限　[illegible]

爲替相場

▲上海爲替
▲日本向　第一回　賣　一〇四、二五〇　買　一〇四、五〇〇
▲倫敦向　第一回　賣買　一志二片一六分二八分五　第二回　賣買　一志二片三二分一九八分五

▲紐育向　第一回　賣買　二九弗一六分九八分五　第二回　賣買　二九弗一四分三六分三

▲大連爲替
▲上海向　一〇九、五〇

▲阪神日米爲替
第一回　二八弗二分一八五分

▲阪神日英爲替
第二回　一志二片一六分三〇〇〇

公債株式
恭正號
祝町二丁目數銀橫
電③二六四四番

金銀市況

●上海標金　本寄　一一五四、〇〇　步　[illegible]

▲市俄古小麥
五月限　一弗三三仙〇〇〇
七月限　一弗一五仙二分一
九月限　一弗一一仙八分七

▲カルカッタ麻袋
青筋　二四留比八分三
赤筋　二一留比一六分二
オームラ　二二〇留比
ベンゴール　一八一留比

新京取引所市況（二月六日前場）（一石値段）

現物　寄　引　出來高
大豆、高粱、小豆、玉蜀黍、米、包米　—

●大豆　二月限、三月限　[illegible]
●高粱　二月限、三月限　[illegible]　八車　五車

▲大阪人絹
當限　八一、〇〇　八一、二〇
先限　八〇、二〇　八〇、四〇

各地特產市況

▲大連大豆　寄付　大引
袋入　二月限、三月限、四月限、五月限、六月限　[illegible]
三等現物　[illegible]
●同豆粕
現物　三、〇〇〇　三、〇〇〇
二月限、三月限、四月限、五月限、六月限　[illegible]
●豆油
現物、三月限、四月限　[illegible]
五月限、六月限、七月限　—　—

撫順キネマ座

熱血御陣河原	12.00	3.33	7.10
ごろん棒街	12.56	4.29	8.18
野に咲く金色の花	2.10	5.44	9.24

大衆料金30錢　五日より八日まで

帝都キネマ　電2一四〇五
五日より九日まで五日間　料金八十錢

美人國のぞ記		2•10	6•35
自由を我等に		3•20	7•50
桑港　豫告篇	12.40	5•00	9•25
怒濤一番乘	12•45	5•10	9•35 10•55終

長春座　電3五七六六
七日より十一日まで
隣の八重ちゃん　上原・桑野・高杉主演
若旦那百萬石　若本一郎一座第二回時代劇主演
からくり侍
花嫁かるた

豐樂劇場　新京キネマ　サービスガール數名募集
◎近日上映◎　新しき土

朝日座　新京特別市公署　滿洲國協和會主催・慈善映畫會
四日より六日まで　階下五十錢

德川無聲主演　三色旗ビルデング		1.53	6.13
阿部・海江田・孝・主演　水戸浪士		2.55	7.15
太平洋爆擊隊	12.00	4.20	8.40 10.29終

新京キネマ　3日より七日まで　階下八十錢

アイリンダン　主演　ショーボート		1•29	6•16
片岡千惠藏　主演　修羅山彥		3•23	8•10
岡讓二・原節子　主演　檢事とその妹	12•00	4•47	9•34 10•59終

岸本チエーン映画御案内　豐樂劇場　3日より七日まで　階下八十錢

片岡千惠藏　主演　修羅山彥		1•44	6•14
岡讓二・原節子　主演　檢事とその妹		3•08	7•38
アイリンダン　主演　ショーボート	11•50	4•20	8•50 10•40終

畑医院
內科　性病科　產婦人科
豐樂路モンテカルロ隣　電三一三二〇

食道樂
ふぐチリ　寄ケり
鯛チリ　寄鍋
みよし
入船町四丁目　電(3)四八八八番

萬年筆は專門店で
貴族的象徴ある直截美のデザイン
セーラー萬年筆　ダイヤ型
セーラーダイヤインキ
西山萬年筆店
ダイヤ街　電話(3)五六〇九番

品質向上の營城子、火石嶺塊炭
從來御愛用を蒙つて居りました營城子、火石嶺塊炭は近頃良質の層に着炭し品質頓に向上從前の物より火付き良く灰分少なく火力強く値段に比較して御徳用と存じますから一度御試用下さいます樣御勸め致します
頭道溝持込値段
營城子、火石嶺塊炭壹噸金拾圓六拾錢也
御注文は左記各店へ御用命下さる樣御願ひ致します
昭和十二年一月
日滿商事株式會社指定販賣店

松茂洋行	電(3)二二〇三二七二
泰利號	電(3)二二五二〇
加藤洋行	電(3)二五三六九
大昌煤局	電(3)三一四九
裕新公司	電(2)四二二四
仁和洋行	電(3)二五〇八二
泰山行	電(3)二一五六
新泰洋行	電(3)二二九七
康昇號	電(2)一七七六

陸海運輸
建築材料運搬
引越荷物
井本運送店支店
新京永樂町三丁目二一　電話長三八二四・三二七八一
本店　奉天宮島町

ふとんとわたの打直し
最新式製綿機据付
さぬきや
祝町三丁目角　電話(3)三六六三

大正九年十月二十四日第三種郵便物認可
新京日日新聞　朝刊
【本紙朝夕刊十二頁】
本紙定價　一部五錢　一ケ月壹圓五十錢
廣告料金　普通一行壹圓五拾錢　特別一行貳圓五拾錢
發行所　新京永樂町四ノ一　新京日日新聞社
電話　編輯局專用③三二二五　營業局專用③三三〇〇
發行人　十河榮忠
編輯人　松本勇
印刷人　水越内之介

滿洲・高級清酒・千福　防腐劑ヲ含マズ

施政の大綱を闡明
着々庶政一新に邁進
新内閣の政策政綱聲明案

【東京國通】林内閣が中外に闡明すべき政策政綱に關しては、大橋書記官長、及び川越法制局長官の手許で文案起草中であつたが同聲明文の成案を得たので六日の閣議にこれを提出各僚の意見を聽取したところ結城藏相、中村陸相、山崎農相等より種々修正意見が出たので更に大橋書記官長の手許で案文修正の上、あらためて八日の閣議に附き議正式決定の上、上奏上聞に達した後、これを發表することに決定した、しかして政策、政綱聲明は左の項目につき新内閣の施政の大綱を闡明し着々庶政一新に邁進する旨を明示するものである

一、國体明徴の徹底、一、外交の一元化、一、國防の充實ならびに産業の振興、一、憲法の精神ならびにその條章に恪遵せる政治の實行、一、國民生活の安定

なほ行政機構改革その他の具體的政策内容は右聲明中には含まれず、停會明け議會劈頭の首相の一般施政方針演說においてその輪廓を明らかにすることになつてゐる

對政黨關係打開に
首相の兩黨總裁訪問說

【東京國通】政府は停會明け議會再開を數日後に控へて議會對策就中對政黨關係打開に拘はらず腐心し、林首相をはじめ河原田内相、山崎農相等は議會政治の圓滑なる運用を期するため政府政黨共に自重し今議會の圓滿終了を期すべきであるとして對政黨工作にも出來る限りの手を盡さうとしてゐる、特に首相側近の間では大藏省側の要望により再停會に決した曉には議會審議期間の縮小に備へ豫算案その他重要法案の圓滑通過を期するため林首相の政民兩黨總裁訪問を行ひ大乘的見地にたつて議會協贊の實をあげんこと要請してはどうかとの意見すら擡頭してをり表面不即不離の態度を表明する政黨側の内部にも政府および軍部との衝突回避のため首相の協力懇請に期待をかけてゐる向もあるので成行注目されてゐる

豫算修正と會期に
板ばさみの政府

【東京國通】大藏省内には前内閣の豫算に對し修正を行ふため更に一週間位の停會は事務的見地から絶對に必要であるとの論が擡頭して居るので政府も議會を更に停會すべきや否やに就き愼重に研究を進めて居るが内閣の一部には大藏省の要求に反對意向を表明するものがあるので、同問題に對する林首相の裁斷は頗る注目されるに至つた、即ち大藏省の主張通り更に一週間位停會を行ふ時は會期は貴衆兩院を通じての豫算審議最短期間たる四十二日に不足を來しは議會の審議權を侵害することゝなり、兩院が政府の希望に副はぬ場合は强壓手段をもつてその通過を圖らねばならぬこととなるので、場合によつては政府との間に正面衝突を來し解散するやうな事になり豫算不成立等意外の事故が生ずるおそれが多分に存するよつてこの場合は政黨に諒解を求めることによつて議會の無事切拔けを策すべきであり各政黨ならびに貴族院各派に對して豫算削減方針を述べ、しかも豫算修正の隙なきことを說明して政府の苦衷を訴へ國家的見地よりこれを容認されたき旨懇請すべきであるといふにある

豫算案通過圖り
電力案提出見合せか

【東京國通】遞信省では五日の省議で電力案の議會提出問題を協議したが、今期議會の重點は豫算案にあり、閣内一致その通過を圖るべきとき、論議多き電力案を提出することは豫算をして坐礁せしめる危險ありとして更に愼重考慮の上再提出か否かを決定することになつたが、假令再提出しても今議會に同案の成立を期することは不可能とみられる

貴族院は
新内閣を支持

【東京國通】貴族院各派では林内閣の出現以來その内閣が掲げんとする政綱政策ならびに對議會態度につき深甚の注意を拂ふと共に今後の政府態度に關しても寄々意見の交換を遂げたがその結果、貴族院の大勢はその政綱政策については政府の發表を待つて態度を決定する外ないが、内閣そのものに對する態度としては時局に鑑み政局を安定せしむるため取敢へず新内閣を支持する意味において好意の是々非々主義をもつて貴族院本來の使命を果さんとするやうである

連日閣議を開き
對議策練る

【東京國通】林内閣は連日閣議を開いて停會明け議會に臨む種々の對策について協議を續けてゐるが、六日午前十時から首相官邸に閣議を開き林首相以下各閣僚出席、大橋書記官長、川越法制局長官參集主として豫算案を中心に林内閣の施政に對する根本方針について種々審議が行はれた模様である

貴院豫定通り
質疑續行

【東京國通】林内閣初の試練たる停會明け議會に對する貴族院各派の態度については政府が僅かに馬場財政の修正を決定したのみで未だ具體的政綱政策については何等發表してゐないので、はつきりした對策をきめ兼ねてゐるが、國務大臣の施政方針に對する各派の代表的質疑演說は新内閣に對しても何等變更を加へることなく豫定通り繼續することに決定を見た、即ち研究會代表の渡邊千多子のみは前内閣當時質疑を終つてゐるので停會明けと同時に阪谷芳郎男、小久保喜七、菅原通敬の諸氏が立ち財政、外交、人權問題に就て質疑をなす筈で、續いて田中館愛橘博士、大河内輝耕子、園田武彥男、内藤久寬、水野甚次郎の諸氏も立つ事になつてゐる

外務辭令

【東京國通】六日附外務辭令左の如し

任公使館一等書記官　嘉納久一
任大使館一等書記官　命トルコ國在勤　齋藤音次
任公使館二等書記官　命エヂプト國在勤
大使館二等書記官　尾形昭二
兼任領事　命新京在勤

溥傑氏御結婚
本庄大將夫妻媒酌で

皇弟溥傑氏は目下日本陸軍步兵學校にあつて軍事研究中であるが、一部既報の如く今般本庄大將夫妻の媒酌により日本累代勤王の名門、侯爵嵯峨公勝令孫浩子孃と婚約相整ひ陽春吉日を卜し東京において結婚式を擧行することゝなつた

御夫妻揃つて　九月滿洲へ

【東京國通】溥傑氏は目下千葉市の陸軍步兵學校に軍事研究中であるが、日本女性を將來の配隅にと特に希望されてゐたので嵯峨侯爵家と親戚にあたる中山輔親侯へ本庄大將から話が進められ、去月中旬浩子孃の母堂の實家濱口商業會社々長濱口吉右衞門氏の大森の別邸で見合ひが行はれ、目出度く話が纒つたわけである、來る八月步兵學校を卒業されるので翌九月夫妻揃つて滿洲にゆかれることになつた

謝大使談

【東京國通】溥傑氏の婚約成立につき謝大使はつぎの如く語つた
本日溥傑氏と嵯峨家との婚約の成立が發表せられた次第でありますが、この結婚がひいては日滿兩國の融和を促進、兩國民の結合をいよいよ鞏固たらしめる結果を招來すべく私としましては兩國のため衷心御同慶に堪へない次第であります

滿洲國大使館談

【東京國通】—駐日滿洲國大使館發表—
滿洲國皇帝陛下御弟陸軍步兵中尉溥傑氏は目下日本陸軍步兵學校の教導隊附として軍事研究中のところ今般日本累代勤王の名門たる侯爵嵯峨公勝氏令孫浩子孃と婚約相整ひ、新春の吉日を卜して東京において結婚式を擧げられることゝなつたのは日滿兩國のために誠に慶賀の至りであります

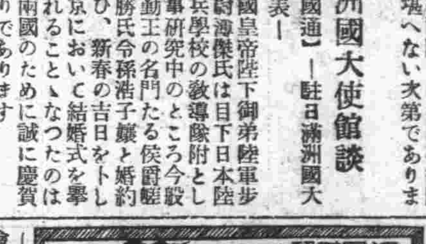

赤軍將校處分問題で
スウ兩氏正面衝突
並行本部事件　日を追ふて惡化

【ワルソー五日發國通】並行本部事件以來ソ聯邦内の情勢については流言蜚語が盛んに流布されるに至つたが、ポーランド半官機關アテ通信社の報道によれば

獨裁官スターリン書記長と國防人民委員長ウオロシーロフ元帥とは國防委員會次長トハチエフスキー元帥ほか赤軍將校十名の處分につき意見對立し、つひに正面衝突に陷つたといはれる、トハチエフスキー元帥をはじめ赤軍將校十名はトロツキー派陰謀に加擔したとの廉で逮捕されたと傳へられるが、ウオロシーロフ元帥は以上十名の釋放を要求しこれが容れられざる場合には辭職する旨最後通牒をたゝきつけたとさへいはれる、元帥辭職の場合極東赤軍司令官ブリユツヘル將軍が國防人民委員長に任命されるだらうともいはれるが、他方モスクワ、レーニングラード各地から歸來する旅客の見聞として傳へられるところでは、國内の情勢は日を逐ふて惡化し、スターリン書記長はモスクワ駐劄各外交官、領事および新聞社特派員に對しゲ・ペ・ウ所屬の特別護衛を配置したと傳へられる

ソ聯外相更迭か
リ氏は大使に轉出

【ワルソー五日發國通】モスクワよりの報道によればソ聯外務人民委員長リトヴイノフ氏はスターリンと協議の結果近く現職を辭し英、佛、伊いづれかの大使に轉任することゝなつた模樣だといはれる、外務人民委員長の後任には現次長クレスチンスキー氏說もあるが、蒙古人民共和國駐在大使ウラヂミール・タイロフ氏の方が有力といはれてゐる

ラデツク等は　シベリヤに送らる

【ワルソー五日發國通】並行本部事件に連座し禁錮十年の判決をうけた元イズヴエスチア紙外報部長ラデツク、元外務人民委員部次長ソコルニコフおよび元クヅネツ炭礦從業員アーノルド、禁錮八年の判決をうけたストローロフ等はすでにシベリヤのネルチンスクに向け護送されたといはれる

關係者起訴

【ベルリン五日發國通】反革命並行本部事件は關係者の處刑により一段落を告げたが、モスクワよりの情報によればさらに左の諸氏は西部シベリア陰謀本部事件の關係者として起訴されたといはれる
イズヴエスチヤ紙主筆ブハーリン氏、トロツキー息子セドフ夫人、テムツク氏及びピアタコフ氏の秘書、ソヴイエト經濟界の有力者及び技師、ウラル鑛業地區の高官、スウメチ銀行支配人ら二名、鐵道官吏その他多數なほ鐵道高官中には南ウラル鐵道關係者十五名、南ロシア鐵道オムスク及びトムスク鐵道關係者各四名だといはれる

孫銘九等、兵變と共に
學良軍に通電
共産軍の指示に從ふ

【上海六日發國通】西安側と中央との妥協が成立し、中央軍が西安に入城のため前進してゐることは既報の如くであるが、西安の第二次兵變について西安から上海に達した情報によると、第二次兵變を起した孫銘九等は兵變を起すとゝもに同志の連名をもつて張學良軍各將領に對し、通電を發してゐるが、その要求項目はすこぶる急進的なもので全く共産軍の指示に從つたものであることが判明した

獨逸植民地要求問題
英國政府に提議
リ大使から意向打診

【ロンドン五日發國通】ロンドン駐劄ドイツ大使リツペントロツプ氏は來週外務省でハリフアツクス國璽尚書と會見する筈であるが、その際同大使はヒトラー總統の命を帶しイギリス政府の意向を打診すると解される、イギリス政府はドイツの植民地要求に對しては大體消極的態度を持するに決したといはれるが、リツペントロツプ大使が問題を切出せばドイツ政府の眞意を充分質した上で、フランス政府とも協議し積極的に植民地問題の檢討に乘出すべくこれを機會に歐洲外交界は植民地問題を繞る活潑な動きを見せるものと豫想される

佛海軍力增加案

【パリ五日發國通】フランス政府は國際政局の危機に對處するため總額百九十億フランの巨費を計上して國防四ケ年計畫を樹立し、去る二日下院の承認を經たが、プチ・パリジヤン紙の所報によれば、さらに海軍無條約第一年を迎へ向ふ三ケ年のうちに海軍力を現在の五十四萬六千噸から八十五萬噸に增加する計畫を樹て近く議會へ提案の筈であると言はれる、政府は議會に對し同案の急速審議を要求する意向と言はれるが、同案の内容として傳へられるところはつぎの通りである
一、飛行機四十機の搭載力を有し速力三十三浬、噸數一萬五千噸の航空母艦一隻乃至二隻
一、八千噸の巡洋艦數隻、水雷艇および甲級乙級潛水艦多數

ル大統領
司法制度改革に乘出す

【ワシントン五日發國通】ルーズベルト大統領は庶政一新の旗幟を揭げて先づ司法制度の改革に乘出すこととなり五日上下兩院に對して司法制度改革の特別教書を送つた

フーバー氏强硬反對

【ニューヨーク五日發國通】ルーズベルト大統領がいよいよ司法制度の改革に乘出したに對し共和黨首領ハーバート・フーバー氏は俄然强硬な反對意見を表明し、五日夜次の如く述べた
ル大統領の司法制度の改革案は司法權の獨立を侵害しル大統領の個人的權限下に屈服させやうとするに他ならない、改正案は米國政體を根本から覆へす重大問題で政黨政治の爭ひ等を超越して嚴重に檢討せねばならない、裁判所を一氣に梗塞する手段に出るのは言語同斷である

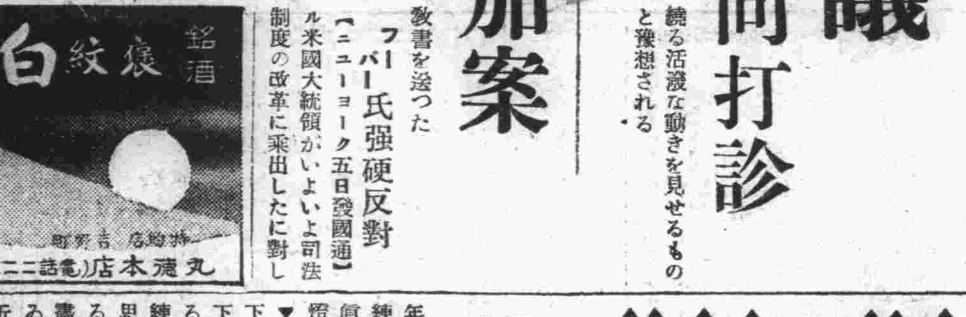

哨戒爆擊艇
パナマ運河に配置

【サンヂエゴ五日發國通】米國海軍省はパナマ運河地帶の防備强化のため精鋭哨戒爆擊艇十二隻をパナマ運河地帶に配備することに決定した、更にシャトル海軍根據地へ十二隻サンディエゴ軍港へ十七隻配屬される豫定である

滿鐵辭令

【大連國通】
上海事務所參事　中川喜久松
命上海事務所庶務課長
上海事務所長兼庶務課長事務取扱　參事　土肥
免兼務
總裁室參事　河野正直
命上海事務所勤務

郡山理事歸任

【大連國通】今秋滿洲國に移讓される滿鐵附屬地行政施設の反對給附問題ならびに在滿邦人教育問題等重要懸案折衝に上京してゐた郡山滿鐵理事は六日扶桑丸で歸連、直ちに出社した

人事往來

▲濱田庄次氏（官吏）中央ホテル
▲江口治氏（間島省警務廳長）同
▲竹村清吉氏（會社員）同
▲永原岩夫氏（鶴岡炭礦長）都ホテル

航空往來

▲木村智氏（會社員）ハルビンへ
▲竹下軍太氏（無線會社員）大連から
▲原直知氏　奉天から
▲吉田邦夫氏　同

偶語

國都の空の護り新京聯合防護團が生れて漸く三年を閲した▲その第一年は結成時代、第二年から初めて本格的の實地訓練時代に入り▼防護團として眞先に行ふべき最も重要なる燈火管制につき訓練を行つた▼第三年目の本年は瓦斯彈投下に對する訓練を行ふ豫定の下に着々準備が進められてゐる▼更に本年は單に團員の訓練のみならず一般市民の防空思想を高潮するため▼機會あるごとにラヂオ放送、防空映畫等を行ふ計畫が立てられてゐる▲航空機關の發達に伴ふ近代戰の慘禍を想到するとき現代人は自己を守るために日課の一つとして防空に對する訓練が最も必要だ▼殊に滿洲の如く他國と接讓する地に在りては特にその感が深い▼本年こそは三十萬市民總動員で國都防衛の進軍を起せ▼新京伏龍泉間（双城堡は誤記）バス運轉中止云々の問題は▼詳細調査の結果首都警察廳より交通會社に對し慫慂せし事實なきことが判明した▼問題は事實無根ではないが首都警察廳より慫慂せし事實なきことを正誤して置く

講談社の繪本
朝野の諸名士擧つて激賞！教育家は熱烈に御推奬！各御家庭は大歡迎！お子様方は大熱狂！
とても面白い、とても美しい、とても爲になると『講談社の繪本』は大評判です。男の子も、女の子も飛び上つて大喜び！父兄母姉の皆様！どうぞ愛するお子様の將來の爲に「講談社の繪本」をお與へ下さい。

滿天下の絶讚と歡呼の中に續々發賣！大賣行!!

新發賣の三冊

牛若丸（近藤紫雲先生畫・大倉桃郎先生文）
牛若丸は名場面の多い物語です。母の懷に抱かれて雪の中をさまよふ場面から始まり、兄賴朝の旗擧げを聞いて驅けつけるまでの、樣々な名場面が、目もさめるばかりに描きだされた實に素晴しい繪本です。

宮本武藏（石井滴水先生畫・大河内翠山先生文）
劍聖といはれた宮本武藏!!强い武藏、勇ましい武藏、そして弱い者にはどこまでもやさしい武藏、文武兩道の達人宮本武藏の生立から巖柳島仇討までの、面白い繪物語。どの場面にもそれぞれ教訓があります

漫画博覽會（一流漫畫諸先生御執筆）
とても面白い、とても奇拔、とてもきれいな漫畫の大博覽會。よくもこんなに素晴しいものばかり集めたものだと大喜び！子供さんがよくなり、一家全體ニコニコ家中明るくなる獨特の漫畫繪本です

既發賣、大好評の七冊!!
乃木大將　伊藤幾久造先生・繪　池田宣政先生・文
岩見重太郎　井川洗厓先生・畫　大河内翠山先生・文
桃太郎　齋藤五百枝先生・畫　松村武雄先生・文
漫画傑作集　一流漫畫家諸先生御執筆
四十七士　神保朋世先生・畫　小泉長三先生・文
曾我兄弟　布施長春先生・畫　大倉桃郎先生・文
大笑ひ漫画集　一流漫畫家諸先生御執筆

講談社の繪本は毎月つゞいて出ます。一冊多く見ればそれだけ子供が良くなります。
是非お早くお與へ下さい。第二回發賣の繪本からとても美しい「講談社の繪本カード」が十六枚づつつきます。一目見たら買はずには居られぬ。トテモ安い！大評判です。
一冊どれでも三十五錢（送料各六錢）
◎東京・小石川　大日本雄辯會講談社發行（振替東京三九三〇）全國書店にあります

社説

資源開放の問題
現狀不滿國と打開策

一

日本は現狀不滿國として世界市場の原料資源開放問題に重大關心を拂ひ獨逸其他の資源及び植民地要求に對しても同情的立場を取つて來た。獨逸はその國民的發展の要求から壓制的なヴエルサイユ體制の打破に邁進して來て居り、すでに賠償及び軍事の二大條項に關してはその目的を達し今や土地條項に向つて全力を注ぎ、植民地の回復を要求する國策遂行に邁進してゐる。アフリカに於ける舊獨領の回復、ウクライナ地方への進出企圖等はその現はれである。從來やゝもすると、歐洲殊にその現狀滿足國の學者や政治家は、日本の援助による滿洲國の獨立、獨逸のヴエルサイユ條約破棄、伊太利のエチオピア占領、これらを同一範疇に入れて、日、獨、伊三國を世界の三大不平國又は現狀不滿の三大强國と稱し、これら三國の行動は經濟的壓迫に原因するものでその要求するところは原料の獲得、換言すれば植民地の擴張であり、これが今日世界不安の最大主因をなすものであると言つてゐる。これは要するに「持てる國」の學者、政治家の「持たざる國」に對する誣告であり非難である。

二

この場合「持つ」と「持たぬ」との區別をなす原料とはいかなるものであるか。それは主要な工業原料としては、金屬、非金屬鑛物、ゴム及び織物用纖維、植物性油等に大別される各種のものであらうこれら主要原料の生產國、生產高の最近の統計を見ると、世界資源の上に於いて最も重要な地位を占めてゐるのは第一に米國である。米國は石炭石油、棉花、鉛、亞鉛、燐礦硫黃、モリブデン鑛の產出に於いて世界に覇を稱へ、鐵、銅、銀、羊毛等の產出で第二位を占めてゐる。次いでは政治的單位としての英帝國である。その各自治領は政治的には自治制を布きつゝ經濟的には英帝國の一部として密接な連繫をなしてゐる。第三位に來るものはソ聯である。

三

現狀不滿國は現狀打破と資源獲得に向つて邁進する。現狀維持國は種々なる制限を加へて不滿國の資源獲得と資源地への接近を妨害抑止せんとしてゐる。近く四月頃ジュネーヴに國際聯盟主催の下に原料委員會が開かれるが、そこでは相當の議論が行はれるであらう。日本よりも代表委員が參加し、通商自由の原則確立のため現狀滿足國がその植民地市場を現狀不滿國に對し開放すべきことを强調する筈であるが、結局どれだけの成果に達し得るか、現狀の打開には一種の思ひ切つた方策が案出されねば期待される所はすくないと思はれる。

オリンピック目標に 觀光施設を擴大
鐵道總局積極的準備に乘出す

鐵道總局では一九四〇年の東京オリンピック大會を目標に三年計畫をもつて滿洲觀光施設の完備ならびに滿洲經由歐米旅客輸送に萬全の策を講ずべく近くオリンピック對策委員會を設置、宇佐美理事を委員長に、佐原營業局長以下觀光運輸の各機關のエキスパートを總動員して積極的準備に着手することゝなつた、すなはち總局では東京オリンピックに世界各國から押し寄せる日本觀光客を最少限度一萬とみるもその內シベリヤ、滿洲經由旅客はその二割二千、さらに大會後朝鮮、滿洲、北支觀光のため來滿するもの一割とみるも合計三千を遙かに超えるものと豫想されるので、これ等世界各國から押し寄せる觀光客に躍進滿洲國發展の實情を充分に認識せしむるとゝもに觀光滿洲の名を世界に宣傳する絕好の機會なので新設されるオリンピック對策委員會では觀光宣傳施設、旅館運輸の各分科會を設け

一、滿洲里、大連間オリンピック列車の運轉
一、大連、奉天、新京、哈爾濱等のヤマトホテル擴張
一、承德、吉林等觀光地施設の充實
一、滿洲觀光ルートの擴大充實
一、ビユーローはじめ觀光機關の擴大

等全面的に觀光機關の擴充に乘出すとゝもに各國の新聞、雜誌、ポスター、繪葉書等により世界的宣傳に着手することゝなつた

石渡夫人に
獨伊、查證交附

【東京國通】駐獨滿洲國通商代表部員石渡愼五郞氏夫人たま子（二四）さんは長女睦子（二）さんを伴ひ來る十七日午前九時東京驛發つばめで西下、十八日神戶出帆の榛名丸で海路遙々夫君の許に旅立つことになつたので、駐日滿洲國大使館では同夫人の旅券查證下附方を英獨伊三國政府に求めたところ、英國からはまだ查證が下附されないが、ドイツは普通查證を、イタリーは外交查證をそれぞれ交附し昨年イタリーの奉天領事館開設認可以來最初の查證交附をなし、滿洲國の獨立を確認してゐることは注目されてゐる

蘭印航空路線 マニラへ延長
世界一周の最短路完成す

【東京國通】內山マニラ總領事より四日外務省に達した公電によれば、フイリツピン政府は豫てより蘭印航空會社路線のマニラへの延長方をアメリカ國務省に提議中であつたが、一日國務省より同意の旨通告があり目下ワシントンで駐米オランダ公使と國務省との間に蘭印、フイリツピン間の商業飛行互惠協定締結交渉が行はれてゐる旨發表された右協定成立の上はヨーロッパよりの空路とアメリカよりの汎米航空會社の空路とがマニラにおいて結ばれ世界一周最短航空路の完成をみるわけである

アジア勞議召集案
國際勞働理事會に提出

【ジュネーヴ四日發國通】日印兩國代表が一九三六年六月の國際勞働總會において亞細亞勞働會議を提唱した結果、國際勞働理事會は同會議召集に關する報告書を起草、理事會に提出した、日本、支那、印度三國代表は五日この報告書を檢討することになつたがその內容は日本、印度、支那アフガニスタン、イラン、イラク、シャムの各國ならびに英、米、佛、オランダ、ポルトガル各植民地國を招請して東京またはボンベイにアジア勞働會議を開催するといふもので、議題は國際勞働會議にアジア諸國の參加を促進する具體案、アジア諸國の恒久的發展ならびに人口狀態が移民問題に及ぼす影響の檢討等である

英米への經濟使節 各務氏出馬か
—四月五日出發の豫定—

【東京國通】日本經濟聯盟では五日常任委員會を開き、懸案となつてゐた財界有力者よりなる對英米經濟修好使節派遣の方針を正式に決定し顏觸れの銓衡に就ては會長鄕誠之助氏に一任することになつたしかして使節一行は大體東京側三名、大阪側二名計五名の財界有力者をもつて組織される筈で、團長には各務鎌吉、門野重九郞、串田萬藏氏等の呼聲が高いが、諸般の事情は各務氏の出馬を最も好都合としてゐるやうである、尙一行は遲くも四月中旬出發、米國を訪問して日米通商問題に關し忌憚なき意見の交換をとげついで廿九日より向ふ一週間ベルリンで開かれる第九回國際商業會議所總會に日本代表として出席、國際通貨安定問題 第十回國際商業會議所總會開催問題につき討議し、特に開催を東京に誘致すべく努力した後、七月中旬英國に渡り日英經濟關係の基本問題について根本的諒解をとげた上八月末歸朝の豫定である

ブラドツグとルイス
シカゴで鬪ふ

【シカゴ四日發國通】世界重量拳鬪選手權保持者ゼームス・ゼー・ブラドツク選手は一昨年六月マックス・ベア選手から選手權を奪つて以來、選手權試合を行はず今日に至つてゐるが、いよいよ褐色爆彈ジョー・ルイス選手の挑戰をうけ來る六月シカゴにおいて世界の重量選手權試合を行ふことゝなり、その旨發表し、世界拳鬪界に大センセーションを捲き起してゐる、なほ昨年契約濟みであり本年六月ニューヨークで擧行されることになつてゐるブラドツク對シュメーリングとの選手權試合については發表されないので、いづれ兩選手權試合をめぐつて紛糾が起るものと豫想されてゐる

輸入爲替の制限問題 官民意見一致
主要原料品の輸入量決定

【東京國通】商工省では爲替管理法の强化による工業用原料品の輸入停頓對策について過般來當業者と協議を進めつゝあつたが、今回主要原料品の輸入數量を大體左の如く定めその範圍內において輸入爲替の取極めを許可することに官民の意見一致をみた、當局は今後この方針に基き輸入の制限統制を圖ることになつた

一、羊毛については既に今シーズンも中途にあるので殘餘の期間の輸入數總量は濠洲羊毛三十萬俵その他十萬俵、計四十萬俵とす
一、ゴムは本年中に大體七萬噸を輸入せしむ
一、棉花は本年一杯の輸入量を約一千四百萬ピクルとす
一、人絹用パルプは大部分買付け濟みとなつてゐるがこれは本年中の數量を三十萬噸に止める
一、右の外銑鐵、鋼材、石油機械、器具、金屬類等國防產業關係品の輸入については何も別に制限を受けず隨時輸入を認める

ファンク博士
十二日横濱出發

【東京國通】滿一年の歲月を費して國際映畫「新しき土」を完成したドイツ映畫界の巨匠アーノルド・ファンク博士は十二日横濱出帆の秩父丸でアメリカ經由歸國することになつた、觀光局では「新しき土」の歐洲上映と原節子孃の渡獨を好機にドイツ始め、歐洲各地で、日本の夕を開催し日本觀光映畫を上映して大に日本熱を煽らうと計畫中である

舞踏場組合長
後任松村氏に

その堅實な步みを全滿に誇る新京ダンスホール組合では五日夜一つ家で組合總會を開き懇談裡に諸種の協議を行ひ前組合長キャピタルの上野氏病軀その任に堪えず辭任を申し出で惜しまれつゝ扇芳會館の松村氏と交代することに決定終つて祝宴に入り和氣藹々のうちに十一時散會した

齋藤恒三氏逝去

【大阪國通】東洋紡相談役、日本綿業クラブ會長齋藤恒三氏は舊臘來腦溢血で療養中のところ五日午後零時二十九分京都の自邸で逝去した、享年八〇

綿糸採算好成績で 原棉消費高激增

【大阪國通】紡績聯合會調查昭和十一年下期における聯合會加盟各社の總棉消費高は一億二百十四萬四千六百五十一貫にして上期に比し百五十六萬四千百二貫、前年度に比し四百萬六千八百八十八貫の夫々激增を示した、これは下期における綿糸採算の好轉と增錘激化によるものである、米棉、支那棉、ラングーン棉、朝鮮棉は減退し印棉、エヂプト棉、アフリカ棉 ブラジル棉は一齊に增加した、注目すべきは米棉の綿糸太番手の採算好轉と米棉割當のため激減をみたに反し、これ等代用棉としてのブラジル棉、ペルー棉の激增せることである

大相撲本場所 この夏から 十三日興行

【東京國通】大相撲はこの三年來春夏本場所を通して大入り滿員の盛況を續け、各場所とも毎日觀客の約三割の客止を已むなくされてゐる實情にあるので、相撲協會ではこれが應急處置につき四日協議の結果、來る夏場所より從來の十一日間を二日延長し十三日興行とすることに決定した

米國銑十五萬噸を 日鐵が今年輸入
—銑鐵飢饉の緩和に資する—

【東京國通】日鐵では銑鐵需要の增加に伴ひこれが供給の圓滑を期するため國內銑の增產計畫の具體化とソ聯銑、インド銑を始めフランスその他の外銑の輸入手當を急ぐと共に、一方米國銑の輸入を期すべく昨冬來米國と交渉を重ね來つたがこの程商談成立、本年十五萬噸の米國銑輸入手當に成功した、從來外銑輸入はソ聯銑、インド銑等に限られてゐたが日鐵が米國銑の大量輸入に成功したことは一時懸念された銑鐵飢饉の聲を實際的に緩和する素材を與へたものとして注目すべきである

國民保健の萬全期し 民政部で衞生會議
醫療機關その他特殊事情討議

民政部衞生司では行政權移讓後に於ける國民衞生の萬全を期するため、地方醫療機關の運用、屠宰場の普及並に施設改善、公共墓地設定、傳染病豫防に關する諸問題を協議すべく二月十九日より二日間民政部會議室に於て衞生會議を開催することになつたが協議事項は左の通りである

一、地方醫療機關の運用に關する件
本年度より一般醫療機關の運營を地方に移讓したるを以て、各地方官廳に於ては現在の醫療機關を母體とし又は新規なる醫療機關設置等に依り醫療需給の圓滑を期し度く就ては左の諸點に付協議し度
（一）起債に依る醫療機關の設置に就て
都市に於て起債による醫院（戒煙所等を包括する綜合診療機關）を建設するも可なり）を設置する場合の其の起債額の利子を國庫より補給する方針を考慮中なるが之に對する意見如何
（二）組合制度に依る診療組織の設立に就て
組合制度に依る診療組織を試驗的に實施せんと考慮中なるが、其の場合に於て固定施設の經費は國庫の負擔とし、其の他の經費は之を組合の負擔に歸せしめんとするが之に對する意見如何
（三）公醫制度の運用に就て
公醫を各縣に移管したるを機緣として縣立醫院を設置する希望するところなるが其の間左の點に關する意見如何
イ、津貼
ロ、運用方法（縣公署に毎日時間を限りて出勤せしめ衞生事務に參與せしむる等）

一、阿片交付金に關する件
阿片交付金は本年度も之を繼續するが左の諸點に關する意見如何
（一）交付金の使用目的に變更を加ふる要ありや
（二）交付金の分配方法に變更を加ふる要ありや

一、麻藥の賣下に關する件
麻藥法は目下審議中なるも之が施行上左の諸點に關する意見如何
（一）專賣とする麻藥の賣下を受けんとする者は其の品名、數量及使用目的を具し民政部大臣の許可證を得て專賣署より購入せしむる方針なるが購入數量の如何を問はず一律に民政部大臣許可證を要するときは不便なれば如何なる限度に於て地方官署の許可證を以て購入し得るものとするや
（二）非專賣麻藥は之を許可制度のもとに輸入又は製造せしむる方針なるが此の輸入者又は製造者より麻藥の購入を受けんとする者に付前項と同樣如何にするや

一、屠宰場の普及並に施設改善に關する件
現在の屠宰場の設置數は約二百二十ケ所ありと雖、未だ食肉の需要を充たすに至らず而も其の施設に於て不足は尙遺憾の點尠からざるに付左の諸點に關し協議し度
（一）屠宰場の普及並に其の施設改善の促進に關する方法如何
（二）屠畜檢查員を如何にして充實すべきや
（三）現存の私設屠宰場を買收する方法如何
（四）屠畜料金を改正するの要ありや

一、公共墓地設定に關する件
公共墓地（一般民衆の爲め開放せる集合墓地にして、義地善人地、善塋地を含む）の利用は一部階層に限定せられ、他は隨處に私有墓地の散在する狀態にあり、現狀の儘之を放置するときは種々の支障を生ずる爲め公共墓地を設定せんとす、就ては諸點に關する意見如何
（一）公共墓地を設定すべき都邑の範圍を如何にすべきや
（二）公共墓地の管理者を如何にすべきや
（三）埋棺の深度及時期を如何にすべきや
（四）停柩の場所及期間を如何にすべきや

一、傳染病豫防に關する件
（一）消毒及清潔方法の實施機關及經費負擔方法を如何にすべきや
（二）都市に於て衞生組合を設置するの要なきや

一、妓女の花柳病診療に關する件
（一）花柳病診療所の設置及經營を如何にすべきや
（二）檢診料及治療費の負擔方を如何にすべきや

產婦人科 田島医院 興安大路四一九 電（2）二六〇七

商況欄
（二月六日）後場

●上海標金 前引 一二三五、二
●上海爲替
日本向 第一回 賣 一〇四、八七五 買 一〇五、一二五
倫敦向 第一回 賣買 一志二片 八分五 一六分二
紐育向 第一回 賣買 二九弗 一六分三 八分七

手形交換高（六日）
三二三枚四四、五七五四

新京取引市況（二月六日後場）

現物（一石値段）	寄	引	出來高
大豆	—	—	
高粱	—	—	
米粱高	—	—	
吉豆	—	—	
小豆	—	—	
玉蜀黍	—	—	
定期（混合百斤値段）			
二月限	六、三七	六、三八	一〇車
三月限	六、四〇	六、四五	七車
高粱			
二月限	—	—	
三月限	—	—	

鮮魚小賣相場
百匁に付（六日）

品名	最高	最低
活鯛	…	…
氷鯛	一三二	七八
小鯛	九〇	四五
連子鯛	三六	…
チヌ鯛	三六	三四
アマ鯛	二七	二四
イセエビ	…	…
車エビ	一二六	八四
ブリ	三〇	二〇
ヒラス	四三	…
マナ	…	…
鮭	…	…
スズキ	二四	…
サハラ	…	…
ニベ	二一	一八
サバ	二四	二三
アヂ	…	…
メバル	二二	一八
ヒラメ	二三	一一
コチ	一六	一二
ノシロ	…	…
ホーボー	…	…
水蛸	…	…
飯蛸	…	…
カニ	一五	…
アナゴ	一五	九
アワビ	五三	四三
シジミ	一三	…
甲イカ	一五	一三

天氣と氣温
けふの天氣 西の風晴
日の出 前七時五〇分
日の入 後五時五七分
月の出 前四時四六分
月の入 後一時四六分
きのふの氣温 最高零下六度六 最低零下一七度七

新古家具 祝町新京キネマ前 鐵屋商店 谷川式摩イス特約店 電話(3)六五二七番

營業案內
土地建物の管理並に賣買
不動產金融並に其の仲介
家賃金及其の他金錢の取立
債權債務の引受整理
一般保險業代理事務
富士町三ノ六 蘇山洋行 電三—二九一九番

和洋樂器 大丸樂器店 電話（3）二一〇四番

サービスのいゝ 藝妓……酌婦
どうぞ御贔屓に
御宴會は……經濟本位の弊店へ
料亭 静香 三笠町三丁目三 電話（3）六五九三番

上下水道の故障は
新京和泉町二丁目廿二 千々岩工務所 電（3）五九一〇・三六〇九番
新京地方事務所水道係電三・二九〇六（建設地域及市公署管轄地域を除く）

果物はコドノ 新京キネマ前 電(3)二九七五番

割烹 山粋 三笠町モナミ隣

滿洲產業圖解
南滿洲鐵道株式會社 滿洲資源館編纂
定價一圓五十錢 郵税十六錢
菊倍版 十オフセツト色刷
一覽よく滿洲產業の全貌を知る統計圖表
經濟的發展を目標とする滿洲在住者としてその根帶ともいふべき產業の實態を知悉して居らねばならぬことは絕對に必要なのだがそれにはどうしても煩瑣な數字統計に依らなければならぬ。多種類な產業的數字を一々瞭解することは實際に至難である。この統計圖表になると半ば興味に種々な形式によつて復雜で無味乾燥な數字の羅列を一々精細に樂々と誤りから頭腦へ烙きつけてくれる。いかに數字嫌ひな人でも易しく親しむことの出來る產業の計を樂しく知つてしまふ。本圖解はかうした意圖から斯界の權威である滿鐵會社滿洲資源館主事立川先生が業ある產業通の努力と苦心とを以つて編纂されたもので凡ゆる滿洲產業狀態が新鮮味横溢の麗な色彩と興味的官公署、學校會社、組合、個人の各方面に亘りて完全に表現されて居り、更に數字的統計と比較對照すれば一段と妙である。この意味に於いて是非本書を座右に置くことをお薦めする。
（全滿書店にあり）
發兌 大連市丹後町 明文社 電話二—九三二〇番 振替大連六二六六番

値上廣告
醤油 四斗五升詰 壹挺に付 金一圓五十錢
　　 九升詰 同 金三十錢
味噌 二十貫詰 同 金壹圓宛
原料騰貴に付二月より値上仕候（イロハ順）
伊豫組新京支店
奉天醤園新京出張所
岡田醤園新京支店
大連醤油新京出張所
滿洲醤油合資會社

休業廣告
舊曆年末年始に際し左記の通り休業致しますから御差支へのないやう石炭の御用意を御願ひ致します
二月十日（舊十二月末日）前日來御注文の分を配達
十一日（舊元日）休業
十二日（舊二日）休業
十三日（舊三日）休業
二十五日（元宵節）休業
尙年末には御注文が混み合ひますから成る可く八日までに御用命下さるやう御願ひ致します
日滿商事株式會社 指定販賣店
御注文は下記販賣店へ御願ひ致します
松茂洋行 (3)二〇二二
泰利號 二五二三
加藤洋行 (3)五二三〇六七六二〇八九
大昌煤局 (3)三一四九
裕新公司 (3)四二二四
仁和洋行 (3)二五八二
泰山行 (3)二一五六
新泰洋行 (3)二二九七
康昇號 (3)一七七六
新京石炭商組合 運搬部 電話(3)二九七四番

皇軍入城記念行事
座談會、記念講演等賑かに
五日哈市で擧行

【哈爾濱國通】五日は滿洲事變皇軍哈爾濱入城の六周年記念日に當るので、當地居留民會では午後一時より同民會公會堂に哈爾濱事變戰歿將士の慰靈祭を執行、つゞいて當時の籠城者の座談會を開催往時を追懷し、又當時をしのぶ記念物を陳列して一般の觀覽に供した、一方國防婦人會では陸軍病院の傷病兵慰問ならびに忠靈塔に參拜、桃山、花園兩小學校では記念講演を行ひ市內各機關ではそれぞれ二月五日のこの日を記念した

打倒無神論
龍江省協和會本部の日程

【齊々哈爾國通】ソ聯反宗教大會當日行はれる協和會龍江省本部提唱の打倒反宗教運動に對する打合會は四日午前十一時省本部で宗教各團體代表ならびに關係機關代表多數出席の下に開催され、種々具體的協議の結果左の如く決定した

一、七日正午當地龍江大戲院で打倒反宗教の講演會を開き引續き大デモを行ふ
二、八日午後二時より齊々哈爾ホテルで座談會を催す
三、九日は七日と同樣講演會を開く

王北寧鐵路警務處長
兩理事と會見

【大連國通】四日夜來連した北寧鐵路局警務處長王錫三氏一行七名は五日午前十時滿鐵を訪問、阪谷、中西兩理事と會見し挨拶を述べ色々意見を交換、十一時辭去した

札賚特王府のチャンドモ廟祭
廿五日から擧行

【齊々哈爾國通】來る廿五日より行はれる興安南省札賚特王府（大賚西方約二百滿里）の年中行事たる同地チャンドモ廟のラマ踊、廟附近の卷狩等はその規模の大なることで著名であるが蒙古人以外には一般に知れ渡つてゐないので齊々哈爾驛及びビューローでは初めての遊覽スケヂュールを作成、滿鐵の活動寫眞班を加へた關係者を加へた一行二十五名が廿五日大來發同に地向ふことゝなつた

ラヂオを通じ燈台慰問

【京城支局】朝鮮の沿岸には現在百八十九箇所の燈台があつて其の內看守を配置した燈台が四十箇所此の內には燈台勤務者と其の家族以外には一人の常住者も無い孤島で交通不便なる一身を犧牲にして航海の安全に努力してゐる總督府遞信局では之等の人達のため來る八日午後七時半からラヂオを通じて〝燈台慰問の夕〟を開催することゝなつた

朝鮮の產繭
更に改良增產へ

【京城支局】總督府の產繭百萬石計畫も指導奬勵の効空しからず逐次進捗し產繭量も昭和十年は六十八萬石、十一年には七十二萬三千二百石と增加の一路を辿りつゝあるが、農林局では今回更に之れを積極化し明十二年度から從來奬勵品種十五種類の中成績不良の六種類を廢棄して新に優良品種三種類を加へることになつてゐる、この新品種は目下水原試驗場で鋭意研究中であるが、之れにより朝鮮の奬勵品種も殆んど內地同樣春蠶種七種類夏秋蠶種五種の十二種類となり蠶繭の品質向上に資すること絶大なるべく期待されてゐる

朝鮮簡易生保
一月末契約數

【京城支局】朝鮮簡易生命保險一月末現在の契約數は內地人二十六萬七千五百件、朝鮮人六十九萬六千八百件、合計九十六萬四千三百件其の月額保險料は九十六萬四千圓之れが保險金額は一億八千九十萬圓であり尙之が人口千人當契約件數を見ると內地人は人口千人に付四百五十八件、朝鮮人は千人に付三十二件强となつてゐる

共犯を一網打盡に
奉天の殺人事件解決
些細な怨恨が原因と判明

奉天署津田刑事とそれを應援した新京署井上刑事の辣腕に依つて王廷中が逮捕され事件は急テンポに進展五日午後一時頃馬並に喬白仙は何れも潜伏中を瓦房店、普蘭店署にそれぞれ逮捕された、主犯者馬はもと瓦房店鹽業公會理事として被害者同會長那永安氏のもとに働いて居たもので些細な怨恨からこの兇行に及んだこと判明、こゝに事件は全く解決するに至つた（既報王が鐵道總局前郭旗警務段員とあるは誤りに付訂正す）

朝鮮の郵便貯金
六千萬圓突破
一般的景氣良好を裏書す

【京城支局】總督府遞信局發表＝朝鮮の郵便貯金は本年一月中に急激に現在高を增加して見事に六千萬圓を突破して預け人員三百八十七萬四千人預入高六千五十七萬九千圓を示し客年十二月中では五千八百萬圓內外を往來してゐたが、斯く急激に預入高の純增加を示したことは都會、農村を通じて一般的に景氣良好なることを裏書するもので既往五ケ年間の統計によると每年四百萬圓程度の貯金の純增加であつたものが、昨年は六百萬圓の純增加を示した、尤も昨年の舊節季は一月中旬で地方農村方面の增金の必要から要期に至つてゐることも一月中の貯金を增加した原因であるが何れにしても鮮內の郵便貯金が極めて健全なる發達によることが大きな事である

ラヂオの學校〝教育放送〟
文教部等で準備中

かねて文教部を中心に關東軍並びに新京放送局等の關係機關において準備中の學校放送はこれが學校教育における教師の側面的な效果を有するのみならず家庭教育手段としても重視されるところよりこれを廣く教育放送と命名することになり目下文教部當局において施行原案の作製に着手してゐるが近く完成と共に關係者間に小委員會を開催、實施方法を協議することになつた

殉職參事官
慰靈祭執行

【佳木斯國通】佳木斯東門外滿洲國縣參事官自治會では六日午後三時から同支部において全滿殉職參事官慰靈祭を擧行した

視察團體のはしり……
チチハルから

本年における一般觀察團體の魁けとして來る十三日午前八時十分着列車でチチハルから來京するチチハル驛、ビューロー合同主催舊正休暇利用大都市視察團一行二十名は九日チチハル發、奉天、大連を見學の上十三日午前八時十分來京、國都における各官廳、舊跡市內觀察の上同日午後三時二十分發列車でハルビンへ出發の豫定である

舊正月には
支那の汽車はお休みです

舊正月には支那の汽車はお休みです―北寧線（山海關、北京間）二十一列車―北京十時發、二十二列車―山海關二十四時發、二十三列車―北京午後一時發、二十四列車―唐山午後三時發各列車とも舊正の十一日から十五日まで五日間運休である、なほ奉天×北京間直通國際列車は通常通りに運行する

商業生徒寄附

商業學校一年生の一組四十七名はクラスの茶話會費として貯へた八圓五十錢を五日新京署に持參在滿皇軍慰問費に寄附をした

JTB吉林案內所
類燒して移轉
日清ホテル內に假事務所

ジャパン・ツーリスト・ビューロー吉林案內所は三日午後十一時近火で類燒、內部を全燒したが幸ひ書類全部搬出し五日から日清ホテル內に假事務所を設けて營業を繼續してゐる

佐原營業局長來京

鐵道總局佐原營業局長は六日午後一時着あじあでハルビンから來京した

英文パンフレット
「滿洲國槪觀」
―外交部宣化司で刊行―

外交部宣化司では滿洲國に來遊する歐米諸國外國人の視察の參考に資するため、英文パンフレット「滿洲國槪觀」を刊行、數千部を發行したが內容は主として滿洲國の產業經濟の發達狀況の紹介に力點を置き左の十項目よりなつてゐる

一、序論
二、政府
三、司法制度
四、文化と教育
五、財政
六、通貨と金融
七、經濟的、工業的活動
八、交通
九、都市建設工程
十、國都の發展狀況

なほこのパンフレットは英米をはじめ列强諸外國の新聞社學校、圖書館にも送附し外國人の滿洲國認識に供することゝなつてゐる

海外ニユース
ギアナの流刑地遂に廢止

【パリ國通】佛領ギアナと言へばその昔の鬼界島、さてはシベリアよりももつと恐ろしい軍罪犯流刑地として嚴

國際結婚は不可

【ウイーン國通】「人種の相異は立派に離婚の理由になる」といふ新判例が廿七日、ウイーンの裁判所で下された、アリアン族の夫がセミテイツク族の妻を對手どり、ユダヤ人系の妻を持つてゐると民族的相異の精神的壓迫の爲、結婚生活が次第に不愉快なものになつて行き、今では妻に對し一片の愛情すら感じなくなつたと離婚訴訟を提訴したものである、これに對し裁判所では夫側の主張を認め、相異る民族の特性が結婚生活によつて惡化して行くといふことは、我々アリアン民族にとつて堪へ難いことであるといふ理由で、この離婚を認めた

フライ鍋が
使へねでは駄目

【ベルリン國通】德川時代の旗本に相當するヒトラー總統直屬の親衛隊員はベルリン市中では大した幅の利き方で、若い女性の憧憬の的だが、親衛隊員夫人となるには是非共フライ鍋の使ひ方と赤ん坊の養育法を覺えなくてはならぬと言ふ珍らしい規則が出來た即ち親衛隊員の妻たる女性は先づ「ドイツの主婦並に母」たるに恥ぢぬ知識を有することが資格證明書を獲得することが必須條件となつたことで、これもヒトラー總統の良妻賢母主義の一つの現れと云はれる

協和會間島本部
分會を職業別に再編成

【延吉國通】協和會間島省本部では從來當地方の特殊性に鑑み暫定的に地方分會或は民族別分會の二分會組織をとつて來たが最近これを改組して職業別分會に再編成することゝなり、近くこれが委員會を開催、具體的プランをたてることゝなつた

鹿兒島の一孤島に
數億の財寶？
＝海賊キッド物語異聞＝

【東京國通】十七世紀の海賊王キャプテン・キッドの遺した何億圓といふ財寶が誰も知らない絶海の孤島に隱されてをり、しかもこの島は日本の領土內沖繩諸島に含まれ地圖に上つてゐない豆粒程の珊瑚島だといふスチブンソンの寶島そのまゝのトテツもないニユースがアメリカから飛込みセチ辛い世界を茫然とさせてゐる

四日外務省に「日本東京領事館」といふ宛名で、差出人不明の一通の手紙が飛込んだ、消印はアメリカのコネクチカット州サンストン局一九三六年十二月廿八日、何處へ送つて良いものか處置に困つた中央郵便局が外務省へ配達した

何だらうと開封した結果このセンセーショナルなニユースになつたのだ、不思議の手紙の便箋には地圖の切拔きが一枚貼つてあり、文面は活字體の英文で書いてある、謎の手紙によればこの廿世紀の新寶島は火山島で、島の中央に活火山、東側は珊瑚礁、西南に死の火口があり、これが問題の埋藏場所だ

この邊は火山瓦斯が充滿し谷間に入ると動物悉く窒死する但し人間は大丈夫らしい、この島は最寄りの大きな島からかなりの距離があり、波穩かな日にある一方の側からのみ近づくことが出來る、同じやうな形の島は附近に約一千餘あり、飛行機を用ひれば發見出來やう、海賊王キッドはイギリスの名だたる海賊で、一六九五年頃には東支那海に出張つてゐたからこの話もまんざら根據のないわけではないこの手紙の出主はアメリカ探偵中でも最も知識卓越せる「影の男」であつて世界各國に情報網を持つてゐるといふ男

何しろ夢みたいな話だけに外務省では幾分眉唾ものとしてゐるが、この夢必ずしも事實とならぬ限りでもない見付ければこの財寶の九割は國際法により日本政府の取得一割だけが發見者のものとなるが、一割といつても悪い儲けでもないと早くもセンセーションをまきおこさうとしてゐる

海賊キッドが
殘した地圖と符合

【久留米國通】十七世紀の海賊王キャプテン・キッドが東支那海を荒したとき、財寶金貨三億四千萬圓を埋めたといふ寶島が、果して實在するか否かは今や全日本、否世界の最も興味をそゝる話題としてセンセーション起してゐるが意外にもこの新寶島は夢物語りでも、お伽噺でもなく、わが鹿兒島縣大島郡十島村大字寶島こそ話題の主人公であることが、その寶庫の鑛區試掘權所有者久留米市荻島町科學研究會與子田俊氏の明細なる實地踏査地圖および寶島調査報告書によつて明白になつた問題の寶島は昔大隈國の四島中の一島として數へられ周圍二里八丁、鹿兒島を距る百里の海上にある一孤島で地下には金、銀、銅、鉛、亜鉛を無盡藏に包藏する大鑛脈が流れてゐるといふのである

鹿兒島からは每週一回大阪商船の定期航路があり全島の人口百名足らずで、耕作をもつて生計を營んでゐる島內には昔盛に採鑛した遺跡が各所に散在してゐるが、與子田氏の話によると採掘遺棄した鑛石は數萬噸におよんでをり大正七年五月分析鑑定の結果鑛石百貫五十圓二十四錢に當るとの折紙がつけられた程で、これを時價に換算すると散亂せる鑛石だけでも優に五億圓全島の金鑛價格は全く想像以上だらうとのことである

この嚴密な調査書はキッドが書き殘した地圖とも寸分違はず符合し、死の谷とよぶ地點は小字木山或ひは小字目上田附近であらうと想像される、海賊キッドが黄金の寶を埋めたといふ寶島の死の谷はこの地下無盡藏の金鑛を秘してのカムフラージュだつたことが看破され從つて一七〇一年五月に海賊の罪名によつて絞首臺の露と消へた彼れも或は免罪だつたかも知れぬ

鑛業出願手續　實地調査測量
外鑛業ニ關スルー切
大滿鑛業測量社
新京特別市豐樂路四〇二
豐樂劇場前　電③一二七四

料亭 千草
日本橋通三八 長春座裏
電三一二六七七

洋食　うどん　おでん小料理
末廣
出前迅速
大和通三三（滿鐵病院正門前）
電話(3)二〇五二番

ハ丁

時計と眼鏡
蓄音器　貴金屬　修理念入　期日正確
日本橋通電車バス停留場前
大正堂時計店
電話(3)六五八六番

定評は實質を表現す
更科
支店豐樂路中央飯店前 電話(2)二三四五
本店電話(3)三一八五

水餃子　支那ソバ
一度召上レバ又食ベタクナル永久ニ忘レラレヌ
碓水軒の豚饅頭
東三條通り　滿鐵病院東側
電話③二〇二四番（出前迅速）

おでん 土筆
ダイヤ街
東一条橋ギワ

味噌汁に
味の素
(登錄商標)
日本の味之なる哉と思はせる旨さです。
使ふ分量は一碗に味の素添附匙軽く一杯位で結構。
味噌汁の注意
挽味噌より粒味噌を擂鉢でよく擂つて使ふ事。味噌を長く煮ると香氣を失つて不味くなる。煮え難いタネは先に水煮して後に味噌を加へる事
宮內省御用達　味の素本舖　株式會社鈴木商店

如何なる惡醉も一頓服で直ぐ治る
チエヤー

和洋樂器修一式
大丸樂器店
電話(3)二一〇四

一月末入荷
近江洋行特選
趣味の花瓶
黄銅・青銅・黒銅のもの十圓位から百圓位まで
高尚な記念品として好評を仰ぐ高級花瓶の傑作もの約百本近江洋行へ入荷……お早い內にご選擇を
總本店 近江洋行
大連市浪速町二 電(2)四四四六
支店 奉天 青島 錦州 朝陽

不思議、無人の密林に原因不明の光

空中火山 マラカイボウの燈明 南アメリカの怪奇

南アメリカの西北部にあるヴエネズヰラ國の海岸にマラカイボーと申す一大湖水があります。其の南にコロンと云ふ州がありますが、其の一部に

石油や土瀝青の多量に涌する所があります。然るに此の邊一帶の地は悉く森林に覆はれて殆ど無人の境とも云ふべき所で、若し會ふことがあればそれは單に此の地に多いコパイハバルサム、(コパイハ樹の液汁で藥用にするもの)採る爲めに入り込む僅かな者に限られてゐます。先年米國人で此の地方を探檢した者の報告に次の様なことが書いてあります「コロン州のコロンビヤ國境附近に山脈があるが其の麓を流るるデオロ河に近い所に、洞穴がある、此の中からは絶えず土瀝青の大球塊が抛出されて、其の口で破裂する音が遠方まで響く。又他の一箇所には砂丘があり、石油と熱湯とを噴いて居る

砂丘から可なりの距離に、一面石油を灑ふるが、又は之に浸潤された地面がある。この石油泉の一は一分時間に四ガロン(約九升)の石油を噴いて居る、マラカイボーの燈明と稱へて、昔からマラカイボー湖に入船する。航海者間に知られた原因不明の光の現象は或は此の石油に因るものかも知れぬ。此の光は雷鳴なしに、天に現はれるもので、湖口の前に横はる砂州からは必ず正南の方向に見ゆる」此の光は約七十里も遠方から見え夕立の電光の様に光り一説に空中火山と稱へて土瀝青を含む土中から立ち昇る瓦斯が空中で燃えるのであると云はれ、空中火山一名マラガイボーの燈明と云ふものは未だ

正體の知れない光であります航海者は之に依つて船の針路を取つて、湖中に入ると云ふのです兎に角光の現はれる所は無人の山地でカッボ河とデスリヤ河との落合から遠くないとのみ判つてゐて、それ以上之を窮めんとした者は未だ一人もありません

△今日新潟縣の國幣中社彌彦神社で弓始神事。
△愛知縣の國幣小社砥鹿神社の末社八束穗神社で火舞祭。
△護國寺開山さる。(延寶九年)
△一ノ谷合戰(壽永三年)
△ナイチンゲール社會奉仕を決心(西暦一八三七年)
△バルチモア市未曾有の大火。(西暦一九〇四年)

コドモ談話室 劍よりも強い ペンの力

ペンはいつ頃出來たのでせう

大昔は動物の牙、角などを使つたり葦の管を切つて尖らして作りました。六世紀になつて鵞ペンが工夫されました、歐洲では長いこと役所では鵞ペンを使ふ様にきめられてゐました、又有名なシエクスピアもこの鵞ペンを使つて詩を書いたのです。所が名高いポンペイの發掘から青銅のペンが出て來ました、これから昔の人は金屬で作つたペンを使つてゐたことが分りました。

十八世紀の中頃になつてフランスの人のアルヌーといふ人が金屬でペンを作ることを工夫しました。それから一七八〇年に英國人のサミエル、ハリソンと云ふ人がプリーストリー博士の爲に鋼鐵でペンを作りました。このペンが色々と改良されて一八三〇年頃は今日皆さんの使つてゐるペンと同じ位の立派なペンが出來ました。それから機械を使つて工場で何萬何千といふペンを作る様になりましたGペンといふのは英國で出來たものです。日本で始めてペンの出來たのは明治三十六年ださうです。それから今の様にたくさん日本でもペンが作られる様になつたのです。

保護色とは 冬鳥のカムフラージ

冬になるといろいろの鳥がやつて來るので野山や庭園で度々やさしい聲を聞いたり美しい姿を見ます、その中には雀、鳴、鶯、四十雀など色々あります。これ等の鳥は皆自分の身體を守る爲に色々の保護色をもつてゐるのです。例へば鶯は青、白、紫などのキレイな色をしてゐます、就中目立つのは雷鳥といふ鳥ですこの鳥は夏は周圍が土色をしてゐるので鳥の羽もその色に變ります。所が冬になるとあたりは一面眞白な銀世界となるのでこの鳥も何時の間にか羽の色を眞白にしてゐます。此は一番ハッキリした保護色です。こんな例は他の動物や鳥の中にもたくさんありますところが四十雀になりますと保護色といつても美しい色をもつてゐますので外から余計にハッキリして目につき易いのです。此は一體どうしたわけでせう。これも保護色の一種であるに違ひないのです。これは色が赤とか白とか紫とか青とか色々に分れてゐてその上ハッキリしてゐるので周圍の色の工合では反對に分り難くなる事があるのです。例へば厚紙で小鳥の型を切り拔いてこれを赤、紫、綠ほどの三色ぐらいに染め分け、先づ白色の紙に張りつけて眺めますと鳥の形がハッキリと見えますが赤、紫、綠色の紙に夫々これを別々に張りつけますと鳥の形の一部が見えなくなります。その爲に鳥の姿がかくれて仕舞ふことが分りませう それで野原や山の中に住む鳥は水や花、石、木などの色に紛れて敵の目をくらませるわけです、こんなのをカムフラージ-色彩と云ひます。これは敵を欺く凡ての手段といふ意味です、このフラージが最近は軍艦やタンクなどにも應用せられて來ました、前の四十雀が美しい目立つ色をしてゐるのはこれで返つて場所によると敵の目をくらますに具合がよいわけかお分りでせう。だからこれもやはり保護色と云へるのです

やつて御覽 誰…にも…出…來…る やさしい手品 〃キユーピーの忍術〃

『ただいまからこのキユーピーに忍術を使はせて御覽にいれます、はあいつとか、なんとか言ひながら、キユーピーを傍らの湯呑みでふせてしまひます。そこで例の一體ぶつた呪文か何かを唱へて今度はゆう/\と湯呑みを持ち上げます。

(すると)アアーラ不思議やキユーピーの姿は見えない、といふところで、懐中からキユーピーを取り出して見せてキユーピー奴は忍術を用ひまして、いつのまにやら私の懐中へとびこんでおりました』とやるのです。

(種明し)なあに種は至つて簡單で、最初に同じ型のキユーピーを二つ用意しておき、一個を湯呑みでかぶせます。湯呑みの底にはあらかじめ鬢附油を塗つておきますキユーピーを湯呑みでふせるときに鬢附油でキユーピーの足を湯呑みの底へ押しつけるのです。故に湯呑みをもちあげるた時にはどこかへ隱れたやうに見へるわけで、懐中のは別のキユーピーを出して見せるにすぎません

(ただし)これだけでは興味が薄いので湯呑みを元へかへすやうにして中のキユーピーをそつと落して再び湯呑みをあけて見せれば、拍手喝采疑ひなしです

童謡 ゆふぐれ 中村京子

さつき窓から
のぞいてた
あのうつくしい
姉さまが
ピアノを彈いて
ゐるのだらう
やさしい音いろが
聞えます。
つゆの雨ふる
夕闇の
異人屋敷の
高窓に
灯がついて
知らぬまに
とつぷりと日が
消えました。

子供の知識 世界の珍しい國 モナコ王國

モナコはフランスとイタリーの間にはさまつて地中海に面した美しい小さな國です。此國は人口三萬、面積がたつた八平方哩と云ふ我が國の町位の大きさで世界で一番小い國です、此の國はこの通り人口が少い上に國が狹くて何もする事が出來ませんので大きな賭博場を設けてこゝから上る税金で國の台所をやつてゐます この賭博場のことをカジノといつてモナコ第一の都モンテカルロ市にあります、このカジノはとてもとても立派でまるで宮殿の様な華美なものださうです、このカジノへ世界の金持が集つて賭博をするのですがその代り高い税金を拂つてゐるのです、この税金は大變なものでこれで生活してゆくのです。政府がこんなですから國民はなまけ者ばかりで朝から遊んでばかりゐますこの國は又非常に景色がよくその上氣候がよいので歐洲各國から避暑や保養にやつて來ます、又此の王様のアルバート一世はこんな國の王様に似ず珍しい名君です、それで國民には少しも税金をかけず學校を作つて教育を盛にしてゐます。その上病院を建てたり港をよくしたり大變國の政治に力を入れ國民の幸福を計つてゐるさうです。又國王自身學問が大變御好みで有名な海洋博物館などを造りました

童話 仲よくなつた雀と鶯 松本三郎

ある田舍のあぜ道に一本の大きな梅の木がありました。冬になるとその梅の木には匂ひのいゝ眞白な花が咲いて何處からともなく澤山の鶯が朝早くからやつて來ました。そして美しい可愛い聲で鳴いてゐました

ところがある晴れた朝のことなのです。鶯たちは何時もの様に羽根を並べてその梅の木に來て見ますとどうしたのでせう自分達よりずつと前から澤山の雀たちがそこに來てゐて、チクチクチク…と如何にも呑氣さうに日向ぼつこをしてゐるではありませんか。さあ

鶯達はびつくりしました。そこでねえ雀さんこの梅の木は私達のですよと出來るだけおとなしく申しました。すると雀達は大變おこつてなに僕達はずつと早くから來てゐるんだ。だからこの梅の木は僕達のものだよ

でも雀さんこの梅の木は私たちが毎日來てゐたい遊び場だつたんですから

駄目だよそんなことといつたつて君達どこか外へ行つたらいいよ。といくら云つても雀達は鶯の云ふことを聞かうとしませんでした。所があんまりこの雀と鶯がやかましく喧嘩を始めたので、その時お日様が何事が出來たのかとポッカリ東の山からのぞきました。そしてハハア…とうなづいてからよう/\これは一つ何とか仲よくさしてやらうと考へました。そして早速雀と鶯に向つて申しました

これこれ、お前達は最前からやかましく喧嘩をしてゐるがこれは大變よくない事だどうだ一つ俺がその梅の木はどちらのか決めてやらう……いゝか

お日様がさう云はれた時雀も鶯もびつくりして一度に歡んでしまひました。そしていゝ様にして下さいとお日様にお委せしました。そこでお日様は申しました

さあお前達、雀も鶯もどちらも歌が上手だそうだが一つどうだ一緒になつて唄つてごらんよ。歌の上手な方へ梅の木を渡さう

さあさうなると雀も鶯もいよ/\大變だと思つて互に聲を張り上げました。そして雀はチーチーチクチクチイチイチクチク……

鶯はホーケキヨケキヨホケキヨ……とどちらも負けずに唄ひました。お日様はニコ/\笑つて

さあさあ決つた、決つたお前達はほんとに歌が上手だね兩方の聲がよく合つて實に朗かな合唱だよ。だからこの美しい花の咲いた梅の木は雀のでも鶯のでもない、いや兩方のにしておかうよ、と如何にもうまい工合にその勝負をつけられましたさあ

雀も鶯もお日様からほめられたので、その様に大變もう喧嘩なんかすつかり忘れてしまつて、いつまでも仲よく明るく調子を合せて唄ひつゞけてゐました

ラヂオ けふの番組

(M・T・G・Y 新京放送局) 七日(日曜日)

朝

七・五〇 ラヂオ體操(東京)
八・一〇 氣象通報 入港船のお知らせ(大連)
八・一五 朝の音樂(大連)
九・三〇 子供の時間(仙臺) ラヂオ日本見物(二)東北の旅 HKコドモ會 バスガイドガール 野路妙子
一〇・〇〇 日曜動行(京都) —臨濟宗妙心寺派大本山妙心寺大方丈より中繼— 一、開山無相大師御生誕奉讃法要 大導師 管長 東海東達 二、法話 無相大師と牧牛 教學部長 金仙宗諄 他一山僧衆出仕

晝

一〇・四〇 科學趣味講話(東京) 菌類がつくる飲食物の話 農學博士 高橋偵造
一一・一〇 講演(大阪) 我國の觀光事業とその將來 神戸商大教授 平井泰太郎
一一・五九 時報(東京)
〇・三〇 ニユース(東京、新京)
日米音樂國際放送
〇・五五 國內放送(東京)
一・〇〇 (アメリカより) 最近流行ジャズ歌集 アメリカニユーヨークコロムビア放送會社 グッドマンジャズバンド 指揮 ベニーグッドマン
一・三〇 琵琶三題 (長崎)一、濱松城 芝茂里作詞 橘旭翁作曲 (東京)二、城山 池川旭睿 (東京)三、本能寺 林鶴山月 大館錦棋
二・三六 ハーモニカ合奏(東京) 國民歌謠「夜明けの唄」外六曲 ミヤタハーモニカバンド 指揮 古關裕而 宮田東峰
三・五〇 經濟市況(東京)
四・〇〇 ニユース(東京、新京)
四・二〇 講演(大連) —全日滿放送— 最近の滿洲金融事情について 滿鐵産業部 南鄕龍音

夜

六・〇〇 子供の時間(東京) 合唱と獨唱 JOAK唱歌隊 一、合唱夜の歌外 ピアノ伴奏 井上 指揮 吉原 健夫 規
七・〇〇 ニユース(東京)
七・三〇 日曜特輯ニユース、告知事項 番組豫告(新京)
七・五五 浪花節(仙臺) 藝題 奥村五百子 小野賢一郎原作 本多哲脚色 筑波雲
八・三〇 寄席中繼(東京) —日本橋末廣亭より— 一、落語 支那滿蒙屋 春風亭柳橋 二、落語 蕪の油 春風亭柳好 三、落語 凝り相撲 林家正蔵 四、落語 稽古屋 桂小文治
九・三〇 時報、ニユース(東京) 告知事項、氣象通報 番組豫告(新京)
一〇・〇〇 滿鮮交換放送(京城)
一〇・三〇 北滿の時間(哈爾濱)

十四日ラヂオの広告放送が出来ます 申込は2-一六五一弘報協会へ

案內廣告 賣買 賃貸 告知 料金 一回金一圓八十錢

電話 買賣賃貸仲介謝絶問合せは 電(3)六二六七番 塚本

貸アパート、場所、日本橋通二四間合せ 川上藥局 電(3)二四〇二

代書とタイプ印書は迅速確實な領事館正門前 滿洲堂で 電(3)五一三六

カメラ 中古買入交換歡迎東二條通 大供萬電話(3)二三四八番

ラヂオ 修理は迅速安價 四球二十圓より 關原洋行 電(3)四七五五

トラック 賣物あり 電二一三六三

●金融● 和通り六五(金光教筋向) (3)六五五〇 福海商事

貸室 事務所又は店舖向 中央通郵便局前 滿鮮ビル 電(3)四九五八

下宿及貸間 先づ問合せは同和號へ 電話(3)六八三七番 富士町五丁目四 同和號

御紋上繪 ぬい紋 新京吉野町二丁目 名古屋ホテル横 紋美堂 電(3)二七三六

トラックに依る運搬 日之出町九ノ二 大和運輸公司 電三ノ六九〇八番 引越及建築十木材料一般 農産物麻袋の準備有

三省堂製本所 帳簿專門 電話3 三三三四番 三笠町三ノ九

新古物 不用品高價買入手數一割競賣す 競賣日三、八の日午後六時より 合資會社 三八滿洲競賣所 電(3)五七四九・五二六〇 吉野町二丁目裏通北滿旅館横入る

電話 買賣 金融 專門 公益社 新京百貨店二階二號室 電話(3)二三〇七番

ぶたまん專門 帝キネ裏 千成や 電(2)一八五五

タイプライター印書 一般代書、飜譯 文章立案 新滿社 祝町二ノ一四 電話(3)三三八七番

金融 昭和洋行 入船町三丁目三三(東三條通角) 電話(3)三七〇九番

鍼灸 あんま 一陽堂療院 新京永樂町三ノ一 電話3 五八二九番

あんま 電3-2082番 辨天堂 西四道街一丁目 達業町一

整骨院 滿鐵病院東院正門前 今辨慶 電(3)五二六一番

あんま 一條橋詰 九州堂療院 電三一六五〇九

金融 創業五年 新京三笠町一丁目 赤玉カフエー西横入 新興社 電(3)四九〇二番

人を雇はれるなら本會へ 失業路頭に迷うものは本會へ男女を問はず 自疆會本部 東三馬路線電臺下 電(2)一〇八五 (平井)

轉任、轉宅の運送荷造は多少に拘らず御用命下さい 峰 運送店 新京民政部前 電3 六三五七

◎絶對信用◎ 即金御用立 一電話金融 安全に最も低利 一電話賣買 最も利に御便 公益社 新京百貨店二階二號室 電(3)二三〇七番

公認 取扱一切迅速 電話賃貸便利扱 電話即時金融 帖名義書換 〇賣買は老舖なる當社へ!! 東一條通り四六 新京土地建物會社 △電話用達 電3 四八二八

電話と金融 賃貸 賣買 金融即時、長期、秘密 僅かなアタマ金でお買入れができます 有價證券其他に付ても便利に御相談に應じます 入船町一ノ一九(ダイヤ街橋際) 荻本電話店 電(3)六二六七

大募集 各一般女中 子守、女店員、女事務員其他雇主及求職者は至急申込れたし ダイヤ街(梅ケ枝町一ノ一四) 女子專門 新都職業紹介所 電(3)六七〇九番

鍼灸 おまん 高橋治療所 中央通 電(3)五八六七七

林田寫眞館 中央通警察署向 電話(3)二二一二番

家傳 お灸 脚氣 リヨウマチス 淋病 胃腸病 婦人病 關節炎 神經痛 痔疾 清水鍼灸院 中央通大阪商船横 ハリ灸專門 電話(3)六七二七番

公認土地家屋 土地 家屋 電話 賣買 仲介 電話 金融 不動産管理・住宅店舖御紹介 新京東一條通四五 金光教會前 萬成社 電(3)四八八一番

一般金融 昌榮公司金融部 入船町二丁目三番地 電話(3)五五四九番

新座敷と庭園 温泉閣 島温泉料理 新年會は特に御相談 三圓七品 酒二本 電話(3)五六二八・五五八五

お茶と茶道具 吉野町一丁目 みどり茶園 電話3 四七七〇番

一般金融 新京八島通吉野町二ノ五 電(3)五七七三番 昭和金融株式會社 吉林分店 電八七

質 貸出勉強 極く簡單 質流れ品大安賣 愛知屋 東二條通五 電(3)四〇四番

公債と勸業債券買入 恩給と金融 便利 秘密 迅速 立替 新京八島通り六番地新報社裏通 ボシン商會 電話(3)二八七五

お爲眞は永清 日本橋通四七 電3 五九五二

質 貸出勉強 保管確實 流質品安賣 第七博多屋 ...

質 貸出勉強 保管確實 博多屋 祝町二丁目七ノ四 電(3)三六四番

サツク 化粧用多く御用ハ專門店ニ限ル 富士町二ノ一五 性の百貨店

大連より九州行近道 千歲丸 十日、廿日、卅日 午前十一時發 淡路丸 五日、十五日、廿五日 午後四時發 長崎 鹿兒島 一等 二八圓 三二圓 二等 一四圓 一七圓 三等 一一圓 一五圓 滿鐵主要驛及びビユーローにて九州各驛行船車連絡切符を發賣致します 近海郵船

大阪商船出帆 門司、神戸(大阪)行 扶桑丸 二月八日 うすりい丸 二月十日 吉林丸 二月十二日 志あとる丸 二月十三日 ばいかる丸 二月十四日 うらる丸 二月十六日 熱河丸 二月十八日 たこま丸 二月十九日 (午前十一時大連出帆) 三角・鹿兒島・沖繩行 貴州丸 二月六日正午 ●切符發賣所 滿鐵及國鐵主要各驛並各地ジヤパンツーリストビユーロー案內所 船車連絡往復切符は汽車二割引、汽船一割引、通用期間二ケ月 大連より乘船往復切符は復路運賃二割引、通用期間三ケ月

大阪商船株式會社 大連支店 電2 一一五一 奉天事務所 電四〇八九 新京事務所 電3 二一一六 哈爾濱事務所 電七一〇一 ●專屬荷扱所 國際各地運輸會社支店

日本海汽船出帆 敦賀直航 ●さいべりや丸(月三回) 每・一ノ日出帆 ●滿洲丸(月三回) 每・六ノ日出帆 雄基發前九時 清津發後五時 北日本汽船出帆 新潟直航 ●嘉義丸(月三回) 每・九ノ日出帆 雄基發前九時 清津發後五時 ●國鐵南滿線主要驛並ニJ・T・Bニテ內地指定各驛行

大連汽船出帆 青島、上海行 青島丸 二月十二日 大連丸 二月十五日 奉天丸 二月 九日 午前十一時發 天津丸 二月十二日 天津、塘沽行 長平丸 二月 九日 後五時 龍口行 龍平丸 二月 八日 後五時 營口行 基隆、高雄行 山東丸 二月十三日 山西丸 二月廿四日 敦賀行 河南丸 二月十一日 後五時 新潟、伏木行 河北丸 二月廿一日 後五時 ●滿鐵及國鐵各主要驛並ニツーリストビユーローにて船車連絡券發賣 大連汽船株式會社 新京事務所 電(2)二八〇番

科學界への回顧(下)

石原純

ヘッス博士とゝもにノーベル物理學賞を授與せられたカール・アンダーソン博士もまたミリカン博士の下にあつて宇宙線の研究に專心せる人である、このアンダーソン博士の功績は、さきに一九三二年に宇宙線の飛跡を撮影せる寫眞の中に、はじめて陽電子を發見せることである、かつて電子が物質原子の構成要素として知られて以來、すでに四十年を經過するに拘らず、電子は常に陰電氣を有する微粒子としてのみ觀測せられてゐたので、これと對應的な陽電氣を有する微粒子は存在しないとして考へられてゐた、ところが近頃量子力學に基いて形作られたイギリスのディラックの電子論においては電子に對して負のエネルギーをもつ狀態が現はれ、これが實現しない限りにおいてこの理論は根本的な缺陷をもつとさへ難ぜられたのであつたが、アンダーソンの陽電子の發見は却つてこのディラックの理論に光輝を與へ、ディラックをして陽電子を負エネルギーの陰電子に充たされた場所における空孔であるとして、みごとに解釋せしめるやうにした、このことは實に電子の理論にとつて極めて興味あるものである

□

一昨年度のノーベル物理學賞が中性子を發見せるイギリスのチャデイック博士に、又物化學賞がこれと關聯して人工放射能を發見せるフランスのジョリオ夫妻に與へられたことは相待つて、次に陽電子の發見者が表彰せられたのは當然のことゝ思はれるが、これ等はいづれも物質原子の研究が現時において最も根本的な重要性をもつことを示してゐるのである、原子の秘密をさらに深く追求する爲に、原子核破壞の實驗が如何に活潑に世界各國において行はれてゐるかは、恐らく想像に餘る程である、この實驗を行ふために用ひられる最も有力な器械としてアメリカのカリフォルニア大學のローレンス博士の考案したサイクロトロンと稱するものは既に有名であるがわが國においてもこれが漸く理化學研究所に設置せられなほ大阪帝大においても目下建造中であるといふのはともかく喜ばしいことである

なほ昨年度のノーベル物化學賞がドイツのベルリン大學教授デバイ博士に授與せられたのは、同博士の强電解質溶液の理論や、分子理論の重要性を示すものであつて、一般には從來知られてゐる物化學的事實を物理學的理論によつて解說しやうとする近時のいはゆる物化學的物理學の輝かしい將來を約束するものと見てもよいであらう

□

また醫學賞はイギリスのロンドンの國立醫學研究所長サーヘンリー・デール博士及びオーストリーのグラーツ大學教授オットーレ・ローヴイ博士に與へられた、ともに心臟生物理學の研究者であり、前者は心臟機能に關する理論によつて有名である

わが國の帝國學士院における表彰は二月の總會で決定されたが、そのうち恩賜賞は佐々木隆興博士および吉田富三學士の肝臟癌の人工發生に關する實驗的研究に對して與へられた、癌の病理學的研究の重要であることから見てこれは近年における優れた業績として一般に認められてゐる

□

科學界において注目すべき事實としてはアメリカのカリフォルニア大學において設計せる二百吋反射望遠鏡の鑄造が完成されて、その製造の行はれたニューヨークのコーニング硝子會社から遠くパサデナに輸送されたことである、爾後その研磨に五年を要し、六、一二六呎の高さのあるパロマー山上に据へ付けることゝなつてゐるので、これは將來における天文學の劃期的な進歩を約束するものとして待たれてゐる

應用方面における大施設として擧げるべきはアメリカのコロラド河に設けられたボールダー・ダム(高さ二百十九米)が八年の日子を費して完成しそこに世界最大の人工湖(長さ百十五哩、幅四十九哩)を出現せしめ、下流地方の灌漑が始められたこと、全長十一粁に達するサンフランシスコオークランド灣橋の開通したこと、イギリスで八萬噸の巨船クヰーンメリー號が完成しやがて大西洋横斷の最短時間の記錄をつくつたこと、ドイツに世界最大の飛行船ヒンデンブルグ號が出來、フランクフルトとニューヨークとの間の定期航空を開始したこと、これと相ならんでアメリカのクリッパー機はアラメダからホノルル、ミドウエイ島、ウエーク島、グアム島を經てマニラへの定期航空を開始したこと等である、さらに十一月にはイギリスのロンドンにおいてテレヴイジョンの一般放送を開始し、好成績を收めたことも特筆に値するものである

□

個々の科學的研究の成果において見るべきものは固より多いが、それ以上に根本的に重大なのは科學的研究の態度である、この事は現地において何かしら社會的危機が切迫し世界の到るところにおいて頻りに暗雲の往來するに當つてその間に毅然たる覺悟をもつて進むことの必要である事により實に當面の最も緊要なる問題とされねばならなかつた

いづれの國においてもこれに關する多くの論議がよつて指導的說論の行はれるやうになつたのはまた意を强うするに足りる

われわれの耳目を最も著しく刺戟したものとしては「改造」十月號における田邊元博士の「科學政策の矛盾」および「中央公論」十二月號における小倉金之助博士の「自然科學者の任務」を擧げねばならない、兩者ともその根本においては、近時わが國において頻りに唱へられつゝある知識偏重弊害論に對する痛烈な反駁を示したものであつて、しかも本來溫厚篤實な兩博士の如き人々をして敢てかやうな言を發せしめるに至つた社會事情に對してわれわれは一層深く考慮しないわけにゆかない

□

一言にしていふならば、それは明かにわれわれの頭上に强く襲ひかゝつてゐるファシズムの重壓に抗爭する憤激の叫びである、これに對する批判の途を塞がりとする事がいはゆる知識偏重弊害論の眞意である限りにおいて小倉博士の言の如くすべての自然科學者は社會科學者と相提携して反科學主義を打破し、眞の科學的精神の顯揚に努めねばならないこと勿論である、實に今日においてはわれわれは知識偏重を云々すべき何の正當な理由をも認めることは出來ないのであり、却つて一般者の知識缺乏をこそ最も深く憂へねばならないのである、正しい知識の增進を措いて何の國家の發達があり得るであらうかこの問題こそは如何に多く論議されてもなほ決して冗言とは見られない程に重要でもあり、さらに今後においては單なる論議のみに止まらず、何等かの實踐に移されねばならないとさへ考へられる、新らしい昭和十二年の社會が果して如何に動くであらうか、われわれは刮目してこれを檢察することを怠つてはならない

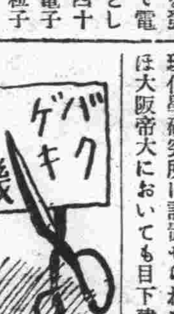

批評を旺んにやるべし

この滿洲でもさまざまの種類にわたつて數多くの文藝作品がつくり出されてゐる。それらに對して批評を加へる仕事が不足してゐるのではあるまいか。こゝは「藝術批評」を禁止されたナチスの國とは違ふのである。大いに批評をやるべきだと思ふ。

大連の若干の諸君は、日本の諸作品の批評をすることに仲々熱心である。が、それらはいはば一種の解說としての役目しか一般に買はれないことが多いであらう、日本の作品の解說も結構、だがそれだけの情熱を滿洲が現に生み出してゐる作品を鞭打つなり或ひは育て伸ばすなりの方に向けたらどうであらう。

批評にもさまざまのものがあり得る。いまはそれ以上深くは望まず、ただ批評の旺盛をねがはう。(北双利)

本社主催　文藝座談會
十一日午後三時公會堂にて

本社主催、新春第一回の文藝座談會は左の通り開くことになつたが多數有志の參加を希望する

日時　二月十一日午後三時より
場所　記念公會堂食堂
會費　一圓(夕飯の準備あり)

國都吟社　川柳雜吟

○　上倉　泥柳

丑年の麗人などゝ値をふまれ
ボーナスで結つた丸髷やせて見せ
お供へは何處へおこうか新世帶
世帶持つ第一年の松飾
まゝならぬ浮世無理した勤科者

○　廣松儀兒郎

腰組だの腰襞だのと春であり
花嫁に信じさせたい書籍棚
味氣ない二八の春を女學生
(時差撤廢)
太陽の朝寢餘分な一時間
舊正へ爆竹豐年らしい音

○　松尾小女郎

擠くりが出來る身分の不倖せ
虫歯二本醫者の批評も聞いてみる
許嫁添へぬ譯あり三十路越へ
氣轟な家庭と見えぬ電話帳
豆タクに來ればあんたも乘んなさい
氣がかりな手紙を破る書下り
舊正にせまられ故里の親思ふ
煤煙の濃さ國都の月の色
お腸りは新婚アパートの味氣なさ
(春場所)
玉武藏休み双葉の獨抜舘

○　吉原井佐緒

この顏でいつか慕はれ親しまれ
多空へホールのネオン高く冴え
叱られて判つたらしい顏をする
煤煙に汚れた朝の陽を拜み
生活に觸れまい觸れられまいとする

○　滿洲　豚母

商賣の辛さすげない事も聞く
陽が長くなつて二月も近くなり
親心程に子供の寒むがらず
冷へ切らぬ裸に女將の商賣氣
見送りへすげなく襟の上に消へ
返上をせうと維新の血の叫び
劍戟にトーキー華な足の音
足音に父臨終の目を開き
千年の昔まんまの生豆腐

○　仁城　萍緑

發車ベルあと一分の二十餘度
大晦日警報が鳴るマドリッド
日本中貸家と書いた人の道
煤拂ひ猫に手を借る用が出來
西安の大詰登場四億人
のんびりと稻くらを積む雪が降り
(時差解消)
躍進の波へ時計も乘せられる
「萬葉の精神にかへれ」本日休戰

學藝消息

國都吟社例會　日時　二月十三日午後七時　場所　八島通四六　泰口一風氏方　持句　1支那街　五句吐　2生命　五句吐　會費　三十錢　一般同好の士の多數來席を歡迎す

書架

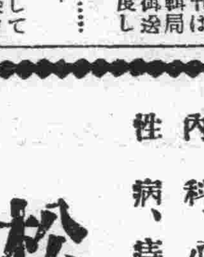

本欄紹介希望の新刊は本社編輯局宛一部御送附相成度し(係)

△協和(二月一日號)この號は新京特輯號として新京の今と昔を語る座談會のほか、在京社員諸氏執筆のものが收めてある、Y・U生の名による「新京驛から見た國都の斷想」安達義信氏の「新京に於ける經濟的諸様相」その他である、其他「最近の歐洲政局」「西安事件の反響」等(大連市東公園町滿鐵本社內、滿鐵社員會、二十錢)

△正金週報(一月二十九日號)一月第一週の記錄、米國大平洋沿岸埠頭罷業の經過と影響、一九三二―三年秘魯國國際收支等を掲載(東京市日本橋區本石町、横濱正金銀行調査課)

△經濟統計月報(二月)昨年十二月の經濟情勢を示す諸種の統計を盛つてゐる(大連市敷島町八二、大連商工會議所)

割烹　新京　記念公會堂前　翠松　電話(三)二四九三番

大口歡迎　満洲屋質店　電(三)二四〇八番　祝町二　銀パレス向

鹿谷綜合齒科
診療時間　午前九時―午後八時　日曜祭日午後休診　急患は此の限りに非ず
レントゲン科　光線療法科　口腔外科　一般齒科
祝町三丁目青陽ビル二階　電話(3)四八七八番

◉東京健康增進協會　レゾル綜合物療法
△一般慢性病殊に胃腸病、婦人病、蓄膿症、神經痛、呼吸病、筋膜
◉レゾル綜合物療法講習
講習修了後は無試驗開業する事を得但し講料を要せず
東京健康增進協會　新京出張所　所長　宮崎三喜男
新京大和通四六ノ二(滿鐵病院西横)

移轉お知らせ
今般左記の場處に移轉從前通り診療致して居ります
久留島齒科醫院
舊　第一代用官舍
新　豐樂胡同二〇一ノ四(中央飯店と大經路の中間　豐樂藥局前)

内科、小兒科　性病、痔疾科
松本醫院
(入院隨意)(隨時往診應需)
日本橋通郵便局前　電話三―三七五六番

ポリドール流行歌
圓熟の節廻し　いよいよ匂ふ艶聲
新橋喜代三
國境ぶし
(可愛いあの人　初年兵　露滿國境の　警備隊　さぞや寒かろ　冷めたかろ　思や滿洲の　空戀し。)
新春珠玉揃ひ
☆田原坂から
☆さんさ夜雨
☆六段ばやし
☆青空道中(東海林太郎獨唱)

親切　叮嚀　新京銀行　電話三九三三番

メガネは　岡田眼鏡專門店へ　東二条通青陽ビル一階　電3-2483

結納品　お揃へ致してゐます　赤木洋行　(三笠町)　電3二二七三・六九三三

パン　特製品カステーラ　學校　官廳　御用達　カネタパン店　西四馬路　(2)一八六六番

前判事　辯護士　正七位勳六等　引地寅治郎　新京朝日通五十九番地　電話(3)五九五〇番

三井茶園製　日東紅茶
市内各食料品店にあります
特撰青レベル
精撰黄レベル

病める眼 疲れた瞳を
生活線上から一掃せよ！
健全なる視力の確保こそ
頭腦明澄化の前提だ！

明快なる眼科治療劑
スマイル

（定價）二十五錢・四十五錢
全國藥店・百貨店藥品部にあり

正しい眼藥の選びかた

眼は解剖學上、腦の一部と見做される人體最高の器官で眼の故障は直に腦に影響し、吾人の活動能力を低下させます。實に『眼は人生を支配する』と申すも過言ではありません。

現代人は、然しながら、強烈な光線の刺戟、塵埃、煤煙、交通煩瑣な街頭の歩行、空氣の汚染せる場所に於ける長時間の勞働、執務、讀書勉強等により日常絶えず、眼病菌感染、視力衰耗の危機に曝されてゐるのです故に——

優秀なる眼科藥の選出、常用によつて、不快な眼病を豫防、治療し、視力の強化を圖ることは、衞生思想に目覺めたる現代人相互の重要な責務でなくてはなりません。

スマイルは斯樣な現代生活の要求に應じて創製された、最も正しく最も合理的な眼科藥で、處方極めて適確、製劑行程飽く迄嚴格なるため、藥液中にアルカリ成分の遊離を見る等のこと些しもなく、絶對至純の澄明度を保持し、常に強力、迅速なる藥効を發揮する事實は夙に**中村・仁藤博士の御推奬**を勝ち得て居る處です。卽ち

本劑はその適確なる殺菌・消炎・收斂作用により下記の如き各種眼疾の際一日數回の點眼にて克く卓効を奏すると共に日常連用すれば眼に榮養を與へて、視力を強め、充血溷濁を除いて明澄な瞳を調へ、然も副作用、習慣性等を來す虞の絶無な現代人向きな高級眼科藥です。

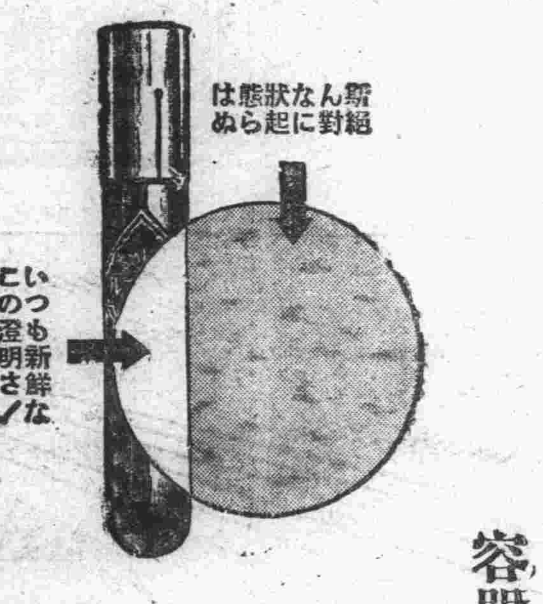

容器に對する科學的な用意

スマイルの容器は特殊の褐色硬質硝子と、不溶性で腐蝕の出來ぬグッタペルカ口栓を用ひて作られてゐますから、保存携帶等により藥液が變質し、アルカリの游離を起して溷濁したり、夾雜物の混入する樣な虞は絶對にありません。御使用の際銀色の蓋を外し、容器の尖端を目の近くに持ち來し、直接眼に觸れぬ樣注意して、食指で壜底を輕く打てば、獨特の自動點眼式裝置により一滴宛快く衞生的に點眼されます。

結膜炎　（はやり目）目の中がゴロゴロし眼瞼が腫れ眼脂や涙が溢れる時—スマイル一日數回の點眼で快く恢復します。

トラホーム　この執拗な傳染性眼病も眼の清潔とスマイルの常用で豫防され罹患の際も此方法で著しく治癒を早めます

角膜炎　（はしり目、かすみ目）黒眼にホシが出來、涙が霞み眩しくてならぬ時——スマイルを點せば速に輕快します

眼精疲勞　（つかれ目）仕事の際眼が疲れ易く眼力が鈍り頭の働が衰へる時——スマイルを點せば眼も頭もハッキリします。

眼瞼炎　（ただれ目）眼瞼や眼尻が爛れ痛んで鬱く不愉快な時——スマイル點眼を繼續すれば快く美しく恢復します。

充血　（はれ目・ち目）等一切の眼の充血溷濁に、スマイルを點せば直ちに明澄な瞳と鋭い視力を回復し氣分も爽快となります

總代理店　玉置合名會社　東京・大阪

特別市新廳舍は建設局前に新設

改造計畫變更、明年十月迄に五階建の本館竣工

特別市廳舍の建設は既報の如く大同廣場の一角に敷地を決定、國庫補助金額も既に内定したが、當初の國都建設局廳舍改造增築計畫は全部を變更して、現在の建設局の前面に地階とも五階建の新装を凝らした堂々たるものを建築することになつた、之に要する費用百五十萬圓、二ヶ年の繼續事業で明年十月頃完成の豫定であるが、大同廣場に面した本館兩袖の一つは大同廣場に沿ひ、西玄關を設けて、附屬地行政權移讓後には千名を收容する豫定になつてゐる、舊政權時代よりの遺物の如き現市廳舍も愈よ明年六月頃から漸次新廳舍に移轉し、市公署懸案の一つがこゝに解決をみたわけである

國都名所戰蹟に説明標識建設

國都の名所舊蹟、寬城子、南嶺の兩戰跡、忠靈塔、關帝、孔子廟等には現在説明標識が無いため三々伍々の遊覽訪問者は國都觀光客の如くに詳細なる認識を得ることが出來ず不便を感じてゐたが、觀光協會ではシーズンへの準備として過般決定した觀光ルートに從ひ、戰跡、公園を初め主要官衙約六十ヶ所に説明を記した標識を建てることになつた費用捻出に就いては所要關係機關と折衝して、國都にふさわしい極くスマートな設計を研究し、二月中に完成の豫定である

新京神社祈年祭　來る十七日嚴肅に執行

本年の五穀豐穰を天神地祇に祈る神農國日本の最も大きな祭の一つである祈年祭は十七日全滿一齊に執行される、此の日新京神社では午前十一時より祭典を開始、幣帛供進使中野總領事代理、各神職、氏子總代等參列最も嚴肅にとり行はれる、所要時間は約一時間で祭典を終つて社務所で會があり解散の豫定である

新京神社の紀元節式典

新京神社の二月十一日紀元節式典は午前十時から執行、齋主以下忝しく神殿に參進、修祓、齋主御扉を開き副齋主獻饌、齋主祝詞奏上次に玉串を奉奠拜禮、齋員遙拜、參列者順次玉串を奉奠拜禮、撤饌閉扉の順序で式を閉じるが所要時間は約四十分の豫定である

火保新京地方會創立總會

滿洲火災保險協會新京地方會の創立總會は六日午後一時から國都ホテルグリルで開催、三菱海上の小口氏を議長に地方會創立の趣旨經過を實行委員より説明、ついで協會規約、地方會組織並びにその權限に關する規約、創立費に關する件、地方會經費は參加せる二十四社の平等分擔とする件等の議事を原案通り可決し役員選擧に移つて三菱海上の小口孫六氏、日本海上の久保藤三郎氏、三井の石原善吉氏及び大連火災の小澤敏雄氏が當選このほか四名は協會幹事會の指名によることとしこゝに豫定通り新京に於ける地方會の成立を見た

憲兵訓練所全勝

きのふの軍政部分會武道會

協和會軍政部分會寒稽古納めの武道大會は六日午後零時三十分から日滿軍人會館において擧行され、來賓として于軍政部大臣、佐々木最高顧問等多數臨席、劍道、銃劍術の二種目に軍政部本部、憲兵訓練所、馬政局、新京地區警備司令部、禁衞隊、首都憲兵隊、通信本處から選拔された日系七十餘名、滿洲國系百五十名の選士の間に火の出る如き白熱戰が演ぜられたが、結局劍道、銃劍術とも憲兵訓練所の優勝するところとなり、寒稽古皆勤者間に行はれた個人優勝戰においても憲兵訓練所の飯澤庫三氏が優勝それぞれ大臣賞を獲得し五時過ぎ目出度閉會した

國都建設局第一位

官署對抗滑氷

滿洲帝國滑氷協會、協和會首都本部共同主催の各官公署對抗滑氷大會は六日午後二時から大同公園リンクにおいて開催せられ、滿洲國體育聯盟獨特の年齡別競技法に和氣靄々大いに體育的効果を擧げて同四時終了したが、競技は各種目と國都建設局と電々會社が決戰の末國都建設局三九點にて優勝、滑氷協會盃を獲得した

一等國都建設局三九點、二等電々會社三五點、三等土木局二四點、四等民政部十點、五等需品局八點、六等專賣署六點

驛舊正特別警戒　第二期へ

新京驛の舊正特別警戒もいよ〳〵第二期に入り六日から非番勤務員も一人殘らず午後四時から午後十一時まで私服で待合所、各ホーム、發着各列車乘降口、車内に張り込み驛構内のスリ、盜難、不正乘車の絶無を期してゐる

エルマン氏演奏會　廿七日開催決定

結核豫防協會主催　西廣場倶樂部で

滿洲樂壇本年最初のヒットとして一大センセーションを捲き起してゐる世界的提琴の巨匠ミッシャ・エルマン氏の新京に於ける演奏會は滿洲結核豫防協會主催、本社後援にて二十七日西廣場滿鐵倶樂部で開催することに決定した

ミッシャ・エルマン氏は一八九二年南ロシヤのキエフで生れた、音樂上の學歴はペトログラード音樂院の名教授レオポルト・アウアーが旅行中偶々彼の演奏を聽いたことに出發してゐるペトログラード音樂院に入るや忽ち驚くべき進境を示しロシヤの國都に於ける壓倒的な成功の後引續きロンドンに於て時にはシロヤに於て同樣の驚異的なセンセーションを起した、ヴァイオリニストの間に在つて「エルマン、トーン」なる新熟語を使はれるに至つたのもそれ以來である、それは唸りを發する巾廣い音量と獨歩の感覺的な音質とを指して言ふことであるがその上に彼は優れた輕妙な技術と一の柔軟な解釋とを具へてゐる、現今アウアー門下の四天王としてクライスラー、ハイフエッツ、エルマン、ヂムバリストの名は斯界に鳴響いてゐる

同氏の來朝は十七年振りでその入神の技は到るところ破れるが如き絶讃を博してゐる、滿洲へは最初の來演だけに大した前人氣を呼んでゐる

〝市民に告ぐ〟あの手を用ひて滿鐵の大凧宣傳

春は凧に乘つて！立春後の國都は日毎に暖かさを增すばかり六日の午下りには日溜は氷が解けてちよろ〳〵水が流れてゐる、ビルディングの屋上から遙か彼方ヂエールに包まれた地平線を見入るとどこからともなくかすかに春の匂ひがたゞよつてくる、街の子供は天を仰いで凧揚げを愉しんでゐる滿鐵事務局では六日屋上から三十帖張りの大凧をあげて紀元二千五百九十七年紀元節を最も盛大に催すべく市民に宣傳を行つた（寫眞は紀元節行事宣傳の大凧）

總務廳寒稽古納會

協和會總務廳分會武道寒稽古納會は六日午後二時より國務院武道場に於て國務總理以下各處長出席のもとに盛大に擧行された

密造の爆竹二萬本　運搬中に大爆發

自轉車諸共叩き付けられた男　惡い事は出來ぬ！寬城子の珍事

六日午前十時頃苦力倚華文（二三）が爆竹約二萬本を自轉車に積込み運搬中寬城子バス停留所附近十字路上に於て突如爆發し倚は四五間先に刎ね飛ばされてぺちやんこに地面にたゝきつけられ、附近の硝子は滅茶苦茶に破損、間近の家にあつた露人の花嫁アントニーさんは氣絶し、寬城子に時ならぬ大騷動を卷き起したこともあらうに爆竹二萬本が一時に爆發したことその音響の如何にものすごかつたことか、物騷な舊正前を控えて張り切つてゐる寬城子警察署員はこの大爆音にスワ一大事と駈けつけて見るとこの仕末刎ね飛ばされた倚は奇蹟的にも生命に別條なくお猿のそれの如く臀部を眞赤に燒いたのに止り笑へぬ歳末ナンセンスに終りさうであつたが、爆竹の出所に不審を抱いた警察署では直ちに取調べを開始したところ土木建築請負業某組に使用されてゐる苦力倚外四名が舊正月を當てこんで一儲けをたくらみ無許可に爆竹を製造したと判明天網疎にしてもらさず正に賣り込まんとしてはからずも起つた珍事に一味の計畫も水泡に終つたが本件の裏面には内地人も關係あるらしく目下取調中である

本社主催　かるた大會に後援の申込殺到

大會日愈よ切迫す

我が國古來の傳統を誇るとともにスポーツ的にみても興趣盡きざる百人一首は國都においても漸くファン激增の折柄我社では既報の如く第一回全新京歌留多大會の開催を發表したところ、多大の反響を呼びファンの居るところ此の噂で持ち切りの有樣で當日の盛會は今から期待されてゐるところであるが、一方市中からは此の大會に種々好意ある後援の申込みも相次ぎ六日には新京犬猫病院長田島義次氏から茶菓子の寄贈及び東一條通すきやき米久から湯茶並びに接待女中の派遣方申出であつた、なほ大會は來る二十一日正午から曙町舊ひとのみち敎會集會室で擧行されるはずである

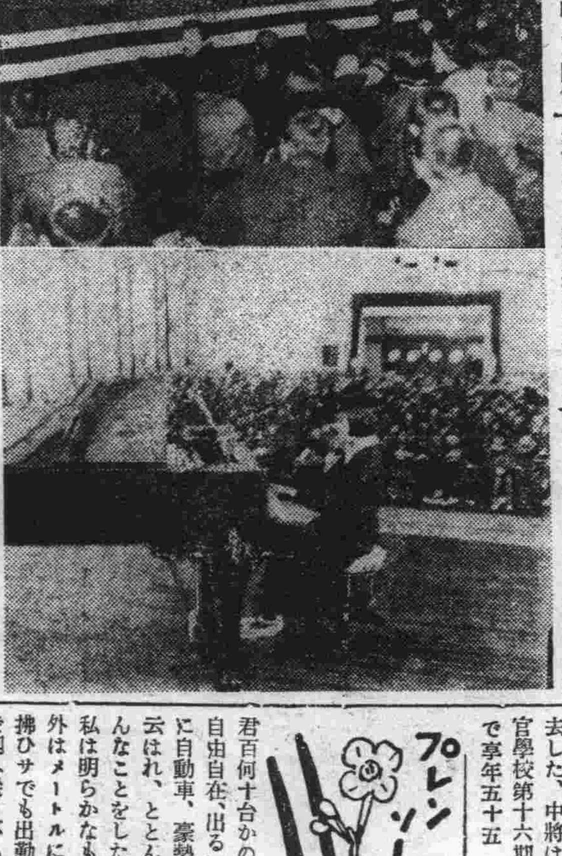

商業の語學劇と錦ケ丘音樂會

＝…きのふ盛會裡に終る

新京商業學校の語學劇と映畫の夕は六日午後七時から開催された全生徒、父兄一般參觀者會場に入場生徒の開會の辭に續いて映畫「ソ滿國境を訪ねて」が上映され、三年の支那劇「蘇武牧生」が演ぜられ割れるやうな拍手が送られ次に四年三年二年生の「スヰートホーム」合唱、四年三年の露西亞劇トリ・メツドヴエチヤ（三匹の熊）「就職異聞」の映畫劇、ロシア民謠ブリーヤ、菊地寛原作「父歸る」の支那劇最後に映畫「アルプス大將」が上映され十一時四十分盛會裡に閉會した、錦ケ丘高等女學校の落成祝賀音樂會は六日午後一時半から開催、盛會裡に同四時閉會した、（寫眞は商業學校の語學劇と錦ケ丘高女の音樂會）

京タクにも空車札揭ぐ

京タクでは顧客の利便を圖る意味で七日から圓タク式の空車札をかゝげ、行きずりに呼びとめて乘車出來ることゝなつた、メーター制が實施されてゐるから運轉手君と指のかけ合で五十錢を三十錢に負けさす樣なことは出來ないが國都もまたこれ新風景を添へるわけである

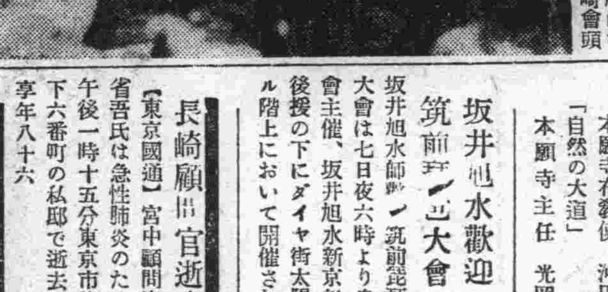

中小金融問題　座談會開催

遂に現實の問題となつた在滿中小商工業者の金融難打開策のため新京商工會議所では六日午後三時から記念公會堂第一集會室にて中小金融に關する座談會を開催

滿洲興業銀行から高橋中小金融課長、箱崎、伊藤兩課員、岩澤日本橋、高田南廣場各支店長等を招き滿鐵から安達勸業係、村山社員を始め主催者側から石崎會頭寺内副會頭、尾﨑理事以下會員約四十八名出席種々懇談を遂げ同五時散會したが、高橋課長は興業銀行の使命からして今後の使命からして今後とも中小金融の梗塞を來さざる樣積極的に努力する旨表明するところあつた（寫眞は座談會）

五の日會例會

新京五の日會は五日午後四時からヤマトホテル會議室に例會を開き、星野總務廳長の談を聽き六時散會、七時から八千代館に實業界に轉向した大毎新京支局長櫻井東義氏、近く鄉里名古屋に歸る弘報協會部長大矢信彥氏の送別會を開き旅行或は事故缺席とあつて大毎稻崎、大朝木下、同盟小野、大同報大石、滿日中村、大新京笠神、新京日日十河の七名出席寛いで夕を歡談した

吉野町一丁目　配達迅速　栗新　電(3)6820

洋服は丁子屋で　新京老松町四　株式會社　滿洲丁子屋　洋服部　電③5861番

西本願寺行事

日曜講演午後二時より
演題「未完成の完成」　本願寺布教使　沖田大等
「自然の大道」　本願寺主任　光岡慈昭

坂井旭水歡迎　筑前琵琶大會

坂井旭水師歡迎筑前琵琶演奏大會は七日夜六時より泉旭春會主催、坂井旭水新京後援會後援の下にダイヤ街太陽ホテル階上において開催される

長崎顧問官逝去

【東京國通】宮中顧問官長崎省吾氏は急性肺炎のため六日午後一時十五分東京市麴町區下六番町の私邸で逝去した、享年八十六

松村中將逝去

【東京國通】下關要塞司令官松村修己中將は昨秋十月頃から肉腫を病み澁谷の赤十字病院に入院加療中であつたが、六日午後三時十六分ついに逝去した、中將は高知縣生れ士官學校第十六期砲兵科の逸材で享年五十五

大毎支局長から新京自動車會社の專務に納まつた櫻井君百何十台かの自動車は顎で自由自在、出るに自動車、入るに自動車、豪勢なもんだねと云はれ、とんでもない、そんなことをしたら大變だ、公私は明らかなものだ、社用以外はメートルに從つて現金支拂ひサ、でも出勤と歸宅は社用で迎へ送りがあるんだらうと追求されると、御冗談でせう元壽路の自宅から出てバスで往復だよと公明正大を强調、ところでね酷い奴があるよ、京タクを銀パレスへ呼んで、やア運ちやん御苦勞〳〵、どうだ忙しいかまア一杯やれよ櫻井は俺の好朋友だ 俺から君を大に目をかけてやるやうに話してやらう心配するな呑め〳〵なアに櫻井に話しや萬事ＯＫだ、てな調子で煙にまき、次から次へカフエー訪問をつゞけた揚句、運ちやんをマイちやつたのがあるんでね犯人はあれかこれかと物色してみるが滿和街事件と同じでとこぼす〳〵

滿洲興業銀行
本店 新京大同大街
市内支店 大同大街出張所 康德會舘内
南廣場支店 祝町
日本橋通支店 日本橋通
支店出張所所在地
大連、沙河口、安東、旅順、營口、遼陽、奉天、錦州、
赤峰、承德、鐵嶺、開原、四平街、西安、哈爾濱、
綏化、齊々哈爾、海拉爾、龍井、圖們、牡丹江、佳木斯、
貔子窩、普蘭店、海城、鞍山、撫順、山城鎭、朝陽鎭、
本溪湖、公主嶺、范家屯、吉林、

募集
内地人數名至急入用
年齡二十二三才より三十六才迄委細本人來談ノコト
梅ケ枝町三丁目十八番地　中山竹次

貸家
場所　ダイヤ街永樂町
間取　階下六疊應接間二坪半事務所十坪　階上十疊、七疊半床。押入付
設備　煖房ペーチカ浴室、水洗便所上下水道、瓦斯、電氣完備
電話(3)三七九八

◎急告・
玉突台　三台　附屬品一切
飲食店、喫茶店營業用什器一切
右至急讓り度し
値段の點は御面談の上格安御相談に應ず
御問合せは　電話(3)三一一八番

本日開店
おでん　すき燒　茶飯
祝町に生れた　權兵衛
何卒御贔負に
祝町二丁目銀パレス前　權兵衛

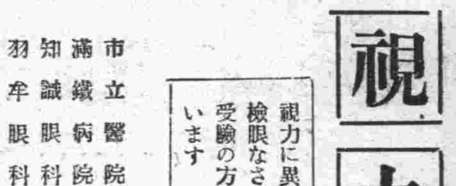
視力保全
視力に異狀はございませんか春はどなたも檢眼なさる時期でございます。特に御入學受驗の方は正確な眼鏡御使用が第一でございます
市立醫院眼科　滿鐵病院眼科　知誠眼科醫院　羽牟眼科醫院　中山眼科醫院　御指定
清眼堂
新京吉野町　電(3)三二九二番
本店大連　支店奉天

時計に對しては絶対責任保險証差上げます
各種時計豊富
安心して買へる店
時計と宝石の店
岩間商會
中央通　電(三)三〇四七番

妖魔往來

（繪上映）桃川燕二演　内山紅太郎畫

二七九 熊八殺さる

お龍は聊か案外だつたが、權兵衛は大いに喜んで、熊八めがけて「此野郎、盗賊棒……最前は好くも人を擲りやがつたな」と、お辰の家から手頃の棒をもつて來たので、熊八めがけて。

「覺悟……」

熊八お龍を引つ張つてゆかうとする、お龍は往くまいとする兩人爭つてゐる中へ棒が來た、熊八よける間もありません、ボカリーツやられまして「

「ウ、ム」

最前の敵を見事討たれた。

「アレ何うするんだ、之は私の兄さんだよ」

とお龍が間に入つた時、ブーンと棒が飛んで來て横ツ面をボカリ

「あいたゝゝ……人殺し〳〵」

と悲鳴を上げるあちらの木蔭では小野光五郎先生又もやズルリ…志津三郎の龍劍を引抜いて、パラ〳〵と前後左右にふると不思議や其都度刀の先からピカリツ〳〵と光がきらめく、之は今來た人々を照して見たのでせうが其樂な〳〵悠々と座つたお志津の姿が消えたり出たりするばかり……

安井數馬は最前から此光に注意して居りました、今迄は何處から光が來るか分らなかつたが、此の時始めて此の光線の出る場所を突止めましてツカ〳〵進んだ時には最う其閃きは止んでしまつたが屋敷内の一方の闇の間に一人の侍が居るのが分りました、數馬被つて居た笠を取り、

「夫に居はするは小野先生ではありませぬか」

「オゝ誰ぢやそこ許は……」

「手前は安井數馬にございます」

「ヤツ好い所へ安井氏……」

とは言つたが斯様な場合でございますから、詳しいことを聞くも譯すも出來ません、然う斯うして居る内にお志津は、

「八郎樣、さあ、何うなさいます、此女を何となさる」

と急立つ樣子、是は志津三郎といふ大敵が現れたから、此場の成敗を急ぐのでございませう。

「ヤオレ毒婦めよく聞け、女房と呼び妻と呼んで汝を爭ふ兩人の出た所を見ると、町人士民の醜業物になつて居つたのだなア、我は今こそ零落はして居るが宇都宮藩の嫡流、名家の者が汝如き者に肌を許さるべきや、知らぬ時は格別、分つた以上は傍へ寄するも身の汚れ、サア〳〵早く立て、コレ一刻もそこには置かぬぞ！」

と後髪をつかんでその儘あちらへ突やりました、怪職の蹈ん神を亂されて居りますが、小野光五郎先生の道場で師範代までした八郎腕に覺えがございます、その腕前ではかよはき女を突飛はしたのだから堪まりませんお龍はヨロ〳〵とヨロメキながらバツタリ熊八の上に倒れ掛つた、この時迄もお龍は最前抜き放つたる小刀を右手につかんで居りましたが、堂と轉ぶ拍子にその小刀が熊八の脇腹へグサツと突込んだ

「ワアーツ、人殺し人殺しツ」

血が飛んで權兵衛の顔が眞赤〳〵

「是や堪まらぬ、女ところの騒ぎではない命あつての物種だ」

權兵衛はバタ〳〵バタ〳〵續いてお辰婆も逃げだすお鹿も青くなつて跡に續いた、不動子の田原屋の家を捨てゝ逐電ねて來るには、この上もない恥かしい目にも逢つてゐる夫は誰故皆お前ゆゑ現在その男を娘に寝取られては死んでも死に切れるものか！」

家庭醫學

姙産婦の死亡 一年間に六萬人
つはり、浮腫、産後の衰弱を防止する新生物製劑

我國に於ける、一年間の婦人全死亡者六十萬人の中、約一割の六萬人は姙産婦の死亡であります。元來姙娠する樣な婦人は、それまでの健康狀態が良好なわけでありますから、この

夥しい死亡率には

驚かされるのであります、何故こんなに澤山死亡するかと云ひますと、姙娠は勿論病氣ではないが姙娠中にはいろ〳〵な病氣に罹り易く、病氣に罹ると、平常よりも非常に重いか、非常に癒り難いかが通例だからであります。

また久しい以前に患らつて、すつかり治つてゐたと思ふ樣な結核が姙娠中、假に再發することも多く、之れが死亡率を増してゐる事は云ふ迄もありませんが

特に姙娠中に罹る

病氣も多いのであります。

つはりは其の著るしいもので、姙婦百人中八十人迄は犯されるので、中には姙娠につき物の樣に思つて、輕く見てゐる人がありますが、重くなると榮養が全く衰へるのみか胸までも犯されて命を失ふ樣な例が珍らしくありません。その原因は胎兒や胎盤から生ずる毒素の作用であらうと見られてゐますが、ビタミンBの缺乏が之に密接な關係をもつてゐると云ふことがわかつて來ました。

元來ビタミンBは、一般には脚氣に對する特効のみが知られてゐるが、其他にも非常に複雑な作用をもつてゐるので、即ち胃腸強壯、胎兒の發育促進作用もあり、特に著しいのは解毒作用で、これが胃腸や卵巣に働いてつはりを癒めるのです。又つはりの療法としてインシュリン注射が行はれますが、面白い事には右のインシュリンと同様の成分で内服によつて効果を納めるグリコキニンといふ成分がビタミンBと一緒に、サカロミセス菌といふ微生物に夥しく含まれてをり之を製劑した若素（わかもと）を服用して、つはりを防ぐといふ方法が、近來

大いに推奬されて

居ります。

それから姙娠中に胃腸を害しますと、大切な榮養が害はれつはりを増悪し便秘は特に害があり、又姙娠中には浮腫を起す事がよくあり、胃腸炎脚氣等が原因となつて流産、難産の原因となりますが、若素（わかもと）には、多種の活性酵素があつて消化をよくし、胃腸を丈夫にして便通、利尿を整へますから浮腫も防がれ、特に脚氣にはビタミンBが補はれるので大變結構です。

而もA、D、E等の各種ビタミン、脂肪、蛋白質、カルシウム等の無機物、其他の貴重榮養素を補給して兇腸を防ぎ、胎兒の榮養を高めますから、姙娠中を無事に過ごして丈夫な子を安産し、産後の肥立を早め、母乳の出をよくする爲には誠に適切な藥であります。

惡性感冒の季節 お子樣への御注意は？

寒氣が加はり、からつ風が強くなつて來ますと、抵抗力の弱い子供は一寸の不注意から感冒に罹り、重症に陥り勝であります。

氣管 支カタル、咽喉カタル

感冒は一般に極めて漫然たり病氣の樣に見られてゐますが、實際は、特種の病菌の感染によつて起る鼻カタル、咽喉カタル、氣管支カタル等をひつくるめた、呼吸器上部の病氣の總稱であります。

それで鼻水が出たり、咽喉が痛んだり、寒氣がして發熱したりしますが、殊に注意すべきは感冒が下地となつて、昔から『萬病の元』と云はれる通り色々の餘病、特に子供では肺炎や結核等を惹起し易いものですから警戒しなければなりません。

胃腸 の弱い子が特に犯され易い事態から考へても肯ける事で、榮養が十分でないと血液の循環も悪く、全身の機能が衰微して抵抗力が弱くなり、一寸冷い風に當つてもすぐ感冒に犯される事になるのです。また、動物實驗で證明される通りビタミンDが缺乏すると肺炎に罹り易く、同じくAやBが不足すると、肺組織が弱くなるのも事實ですから、この點も特に注意せねばなりません。

生物 製劑若素（わかもと）は此のビタミンを、A、B、D、Eもといふ風に、各種に亘つて含んでゐるものにがありますが、之には、胃腸を強め、食物の消化吸收をよくするのみならず、進んでは弱い胃腸に身體の全細胞を強化し、また血液の循環を活潑とする獨特の働きもあります。

それ故若素（わかもと）を子供に服用させますと、全身榮養の充實と、肺組織の强壯化が圖られるから、感冒に犯され易い體質も變化して、感冒ところか、次第に肺炎、結核などにも容易に犯されぬ様な

抵抗 力の充實した體質に改善して行くことが出來るので、愛兒のある御家庭に常備して重寶がられてをります。

藥劑の選定法

若素（わかもと）は一日數錢に過ぎぬ廉價で東京市芝公園大門わかもと本舗榮養と育兒の會（振替東京一七〇〇番）から特に發賣され、滿洲國、中華民國の各地藥店でも取次してゐますが、最近は本劑の聲價を利用して、ベーフエ、酵母、イースト等の類似の名を冠した製劑が夥しく現れ若素（わかもと）と効果に差異なしとてこれらの類似品を勸める藥店もありますが若素（わかもと）は數百種を數ふるベーフエ菌中、もつとも醫藥的價値に富む特殊なる菌種を完備せる大規模の製造設備の下に專賣特許の方法によりて、製劑したものであつて、名前や外觀が類似する製劑なるが故に效果同一と信ずるは大なる間違ひであります。

親は胃腸病輕快 子は風邪をひかなくなる

（愛知）飯谷範吉

小生三年前まで慢性胃腸病にて困つて居りましたが、大阪毎日新聞にて「錠劑わかもと」の効果あることを知り、直ちに服用致しましたところ、順次快方に赴き、元の如き健康體になりました。お蔭を持ちまして毎日仕事に精進出來まして、傍ら引續き服用して「錠劑わかもと」の恩惠を蒙り居ります。

一年程前には友人三名にも効果の優秀性を物語り、同じく服用致し居り、健康増進には格別の効果があると申して、甚だ感謝致し居る次第です。

倅小生の倅（尋常三年生）は腺病質にて、甚だ悪戯し、肝油その他を服用させて居りましたが、いろ〳〵の都合にて永續きせず、試みに小生愛用の「錠劑わかもと」を一年前より引續き服用致させました。非常に喜んで服用致しますが、以前に比較すれば風邪の引き方も少く、體重も増して來ました。一般の健康な體格に向上するのも間近きこと〻信じつ〻毎日連用させて居ります。

のんきな人々

中島菊夫（文並畫）

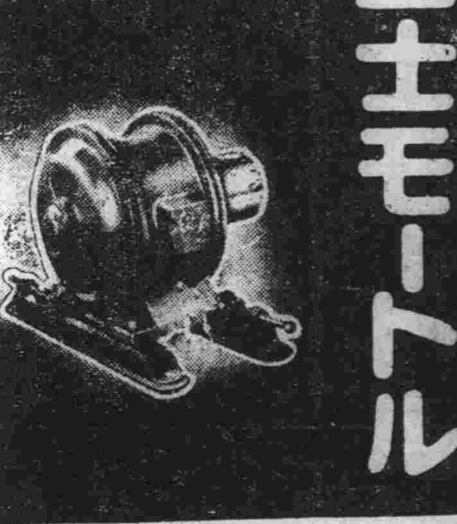
富士モートル
ロータリーベーアリング附
注油は一年一回
富士電機製造株式会社
新京出張所
中央通り三九 電(3)三五八三・三三三〇

電話金融
賃貸賣買
有價證券其他に付いても便利に御相談に應じます
入船町一丁目九番地 電話(3)六二六七番
荻本電話店

家具と裝飾の
品川洋行
新京日本橋通五九
電話 三〇六四 二五九三 三一三一 三七七九

すべてのお使やお手傳ひには
敏速確實な
新京メッセンヂャーへ
電(3)三三八五番

冬の
新しい裝
豐富着荷
御用命は
ぜひ當店へ
吉野町二丁目
村岡吳服店
電話二一二四番

取扱品目
各國羅紗洋服附屬品一式
東亞ペイント諸建築材料
撫順石炭指定販賣店
SK
加藤洋行 新京支店
新京日本橋通二五
電話 石炭部3二〇三一・五三八八 羅紗建築材料部3三七三一

洋服 帽子 毛皮類
プレッシングは特に迅速叮寧 修理はサービス
ドライクリーニング
篠崎商會
朝日通り深町病院前 電(2)一四六〇

VEGELINE

毛髮養料
ベジリン香水
斯界に多大の信用と愛用者を有する
毛髮に營養を與へ艶やかな色澤を加へる
フケ、及びカユミを去り脱毛を防ぎ常に美髮を保全し用後殊に爽快無比也
大瓶小瓶の二種あり
至る所の著名雜貨店、小間物化粧品店、藥店及消費組合にあり

Balda-Werk
スーパー バルデイナカメラ

待望のカメラ
ライカ コンタックスの姉妹機
スーパーバルデイナーカメラ新入荷
◉サイズ35ミリ36枚撮
◉自動焦準距離計裝置
◉自動フイルム計算器附
◉視差を生じない自動ファインダー附
◉速寫ケース入
デツサF2.8ラピツトコンパ附 ¥198.00
メーヤF2・9ラピツトコンパ附 ¥149.00
大連市大山通
佐野洋行
電(2)4601番 振替1520番

印刷と帳簿
雙發
合資會社 雙發洋行印刷部
平版、オフセット印刷
和洋式帳簿製造
紙型、銅凸版引受
活字鑄造販賣
新京日本橋通七十四番地
電話 營業部三八二二・三八二三番 工場二八三四番

新ツァイスフイルム
多量入荷

先づご試寫を！
朝の光を……
夕の雲を……
スタンダード
オーソクローム
パンクロマチツク
寫眞機直輸の一
株式會社 木村洋行
新京中央通36 電(3)3346・2546